【皇紀二千五百九十五年】 昭和十年三月十二日 京城日報 （市內版） （第三種郵便物認可） 第九千八百三十號

京城日報

三月十二日(火) 夕刊

京城府太平通一丁目 發行所 合資會社 京城日報社 印刷人 小川三之介

御姿ヲ寫眞ニ 物部寫眞舘 京城本町明菓横入 電本四二番

蘇關係好轉を機に 諸懸案の解決へ

先づ北樺太石油問題を初め 漁業、國境問題を交渉

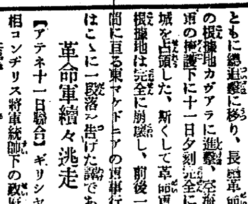

【東京電話】廣田外相は北鐵讓渡交渉成立による日蘇間の關係一轉の機を好機に、直ちにその他の日蘇間の懸案問題即ち

一、漁業條約改訂
一、北樺太石油問題
一、國境確定問題

の解決に邁進すべき決意を有して居り、十一日夜も北鐵讓渡協定假調印終了後更に居殘り、ロシア側代表と之れら諸懸案につき一般的懇談を行ふところあつたが、この結果廣田外相、ユレニエフ大使は近く北樺太に於ける日本民間會社の石油試掘の期間延長を最初の問題として交渉を開始することに內定した、而してまた漁業條約改訂の交渉は四月初め太田大使のモスコー歸任を俟つてモスコーに於て開始することになつた（寫眞は廣田外相）

革命軍の根據地 完全に崩壞す

一週間に亘る東マケドニアの軍事行動は一段落

【アテネ十一日聯合】コンヂリス將軍麾下の討伐軍はセレス奪取とともに總追擊に移り、長驅革命軍の根據地カヴアラに進擊、空海兩軍の掩護下に十一日夕刻完全に都城を占領した、斯くして革命軍の根據地は完全に崩壞し、前後一週間に亘る東マケドニアの軍事行動はこゝに一段落を告げた譯である

革命軍續々逃走

【アテネ十一日聯合】ギリシヤ陸相コンヂリス將軍統帥下の政府軍の總攻擊は海陸あげて愈よ有利に展開し、革命軍と協力するためカヴアラ港に向ふ巡洋艦ベレ號は十一日遂に政府に投降した、これに前後して兩軍の一大決戰を豫想されたセレスの部城も難なく政府の占領するところとなり、革命軍はぞく／＼逃走中と報ぜられる

叛軍の指揮者 軍を放棄逃走

報道によれば、叛軍の將カメノフ將軍は政府軍の包圍により潰滅せる部下をすてゝ單身逃走し、その他の多數の叛軍將校も軍を放棄して續々ブルガリア、トルコ國境方面へ逃走中である

叛軍の大部分は投降 叛亂は一段落 ギリシヤ政府強調

【アテネ十一日電通】ギリシヤ政府はセレス大勝後十一日夕刻左の如く公表し革命叛亂の一段落を強調した

東マケドニア及びツレースの要地全部は十一日政府軍の手に歸し叛軍の大部分は投降した、而して極めて一小部分がブルガリア國境方面へ逃走中なるも軍事

春季釋奠

春季釋奠祭は十二日午前十時から京城府崇二洞孔子廟でいとも嚴かに執行されたこの日宇垣總督、植田軍司令官を初め本府關係局長その他府內進學校生徒多數參拜があつた（寫眞（上）向つて右宇垣總督、左植田軍司令官（下）一般參拜者）

廿三日 正式調印式

【東京電話】北鐵讓渡交渉成立を見、十一日夜二國首席代表間に假調印を無事終了したが、廿三日午前外相官邸において歷史的正式調印式を擧行する筈で、日滿ソ三國間の北鐵讓渡の問題もこゝに大團圓を告げることゝなつた

カ駐支英公使が 支那の肚を打診

けふ汪氏と重要協議

【南京十二日聯合】イギリス公使カドガン氏は十二日北平より南京に到着、十二日午後汪精衞氏を外交部に訪問國際借款問題その他について重要協議を遂げたが、右會見でカドガン公使は財政援助案に關し各國政府間において行はれた折衝經過を報告し支那政府の根本方針を打診する所があつた、カドガン公使が抱懷する對支援助案は大體次の如きものである

一、支那に對する借款は日支兩國の關係正常化、及びその持續が前提要件である
一、關係各國の財政援助には日本政府の參加を要する、少くとも日本政府の反對がないことを必要とする
一、國民政府が金爲替本位を採用すること
一、支那政府が確實なる擔保を提供すること

丁參事官 行政院長訪問

【南京十二日聯合】東京駐在支那公使館參事官丁紹伋氏は十二日行政院長を訪問、王寵惠氏の報告書を提出同じく蔣公使の意向をも詳細報告した、丁參事官は近く奧地に出張蔣介石氏と會見、王寵惠氏の信書を傳達するとともに情勢を逐一報告する筈

故孫文氏十周年記念式

【南京十二日聯合】故孫文逝去十周年記念日たる十二日は、午前八時より汪精衞氏司會の下に盛大に記念式を擧行した、中山陵では國民黨中央委員會主催の下に大追悼會を擧行した

けふの院內閣議 追加豫算案決定

【東京電話】十二日の院內閣議は午後零時半より院內大臣室に開會先づ十年度追加豫算案を附議し正

移植民會社助成 今議會に提出

【東京電話】拓務省では豫ねて國策として移植民事業の大方針を確立すべく移植民會社助成に關し大藏當局と折衝を重ねて居つたが、十一日兩省の意見一致を見たので十二日閣議に昭和十年度追加豫算案と共に

一、移植民會社の助成に關し豫算外國庫の負擔となるべき契約を爲すを要する件

を附議決定し不日今議會に提案する事になつた、即ち助成の方法は

一、現地への投資額に對し年六分の補助を爲すこと
一、總額二百五十餘萬圓を十ケ年間に亘り補助を爲すことゝし之が年度割は追つて之を定めること
一、補助は十一年度より支給すること

而して之がため拓務省に於ては現在のアマゾニア研究所を資本金一千萬圓の會社とし、從來の南米拓殖會社に合せて補助する豫定で、右兩社のアマゾニア地方に所有する二百萬町步の開發を目指し、十ケ年間の第一期計畫として約二萬人の移植民を送る筈である、尚同地に於ける移民には在來の失敗に鑑み單一農業を爲さず米棉、ゴム、煙草、コーヒー、ココア等の栽培による多角農業を獎勵する方針である

米自治管理法施行の 朝鮮及台灣の追加豫算案

けふの閣議で決定議會に提出 金利補助その他の割合決る

【東京電話】米穀自治管理法施行に伴ふ朝鮮、台灣兩總督府側の追加豫算案は十二日の院內閣議に於て決定議會に提出されることゝなつたが、總督府と大藏省間で折衝中の金利補助その他の割合は十一日深更次の如く決定を見た

▲政府減金利補助金
朝鮮 籾石當り 九圓五十錢 利子 年四分七厘
台灣 籾石當り 七圓五十錢 利子 年四分七厘
▲倉庫經營補助金
朝鮮 籾石當り一ケ月 十八錢
台灣 籾石當り一ケ月 二十錢
▲運賃補助費
朝鮮台灣共に籾石當り 五錢
▲組合補助費
朝鮮台灣共に一組合に對し準備費として四百圓
倉庫建設補助
▲朝鮮 坪當り 七十圓
台灣 坪當り 百五十圓
▲古米格下（倉庫一年を經過せるもので格下）補助費
朝鮮 石當り 四十錢
台灣 石當り 一圓

伊太利の義勇兵一千 東アフリカへ

【ナポリ十一日電通】イタリー政府はエチオピアとの中立地帶協定成立にも拘らず依然東アフリカ植民地防備の強化策を弛めず、十一日午後又も數十名の將校に引率された一千の義勇兵と多量の軍需品は輸送船アルヘンビナ號で東アフリカに向つて出發した

大橋代表

【東京電話】北鐵讓渡協定は假調印を見るに至つたので滿洲國代表大橋忠一氏は協定原本を携へ十三日午後三時東京發列車で歸滿赴任

滿洲國が公債 五千萬圓發行

【東京電話】北鐵讓渡協定正式調印と共に總額一億四千萬圓の三分の一中、第一回拂三千三百三十三萬三千圓が滿洲國代表よりソヴエート聯邦代表に手交することとなつてゐるので、滿洲國側は右代金支拂ひその他に充當する資金融通につき我國シンヂケート銀行團との間に折衝中であつたが、公債約五千萬圓の發行を斷行することとなり來る二十日以後にシンヂケート團と一切を交渉決定することゝなつてゐる

須磨總領事が 宋氏と會談

【上海十一日聯合】上海滯在中の須磨南京總領事は有吉公使と種々協議を遂げた後、十一日午後一時半全國經濟委員會の辦事處で宋子文氏と會見他人を交へず一時間に亘り懇談した、聞するに右會見においては須磨總領事は對支借款問題に關し、帝國政府の意のある所を披瀝し說明するところあつたが時節柄非常に注目されてゐる、なほ須磨總領事は十一日夜行列車で上海發歸途についたが、十五日イギリス公使カドガン氏と會見する豫定である

京畿道管內の 警察署長會議

けふ道會議室で開會

京畿道管內警察署長會議は十二日午前十一時から道會議室で、佐伯警察部長統裁の下に開會、道內二十五署長、道から各課長出席、富永知事の訓示あり左の二件を協議した

一、滿洲國皇帝陛下御旅行について警備の件
二、選擧取締規則の件（寫眞は同會議）

米大統領以下 通貨問題評定

【ワシントン十一日聯合】ルーズヴエルト大統領は十一日午後二時ホワイトハウスにモーゲンソー財務長官、カニングス司法長官、ハル國務長官、專門家數名を招致通貨問題につき時餘に亘り重要協議を遂げた、今後も數次會見を遂ぐる筈

肥料統制法案 無事通過は絕望

【東京電話】今議會に於ける三大農村計畫案は殿りを承る肥料業統制法案の十二日より愈々その本格的審議に入つたが、本案の意圖するところは假令結局に於いて全國三千萬農民と肥料業者の利益擁護にありとするも法案の表面に現れたるところは一に農民大衆のみの擁護にありとの見地から、業者各方面の反對を買ひ殊に數日前よりの全國商工會議所聯合會の同法案反對請願は、直接間接に都市出身議員を通じて議會に反映し、議會內の空氣は漸次硬化しつゝあり、目下の情勢よりすれば同法案は衆議院に於て審議未了となる危險性を多分に藏して居り、假令衆議院を通過するとしても貴族院に於て審議の結果は同案の無事通過は到底絕望と見られるに至つた

人

◇堂本貞一氏（本府商工課長）就任挨拶のため十二日來社
◇稻垣三郎陸軍中將 入城中十一日滿洲へ
◇立川常次海軍大佐 同上
◇牛島第十九師團長 十一日入城御成旅館
◇吉田直次氏（專賣局司事務官）就任挨拶の爲め十一日來社

定例局長會議延期

定例局長會議は十三日に延期した

天地玄黃

三年越しの北鐵交渉いよ／＼幕、三年かゝれば立派に鐵道が敷けるものを

◇

慾に北鐵を賣る法があるかと支那からロシアに抗議、一應は言つて置かねばとね

◇

米屋の大會があるかと思へば肥料屋の大會がある、統制に大會はつき物と見える

◇

每日圖書館が大密邑とある、自殺者と圖書館とを間違へてゐるのがある

米經濟視察團 十七日紐育發

【トワンダ（ペンシルヴアニア州）十一日聯合】十一日元東京駐在アメリカ大使フオーブス氏を團長とする極東視察團一行は來る十七日ニユーヨークを出發し、二十二日サンフランシスコ出帆のエンプレス・オブ・クーリッヂ號に便乘し日本及び支那に向け親善通商增進の旅に登ることゝなつた、一行は二週間滯在の上支那に向ふ筈

親鸞聖人（152）

吉川英治作 山村耕花畫

去來篇

春のけはひ（二）

師にお目にかゝつたら―と幾つもの疑問を簡單にして範宴は胸に蓄めてゐたが、あまりに、彼が憔悴してゐるさまを見たせゐか、慈圓僧正は、彼が、何を問ふても、

『まあ、養生をせい』

といふのみで、法問に對しては答へてくれなかつた。

實際、その頃の範宴は、食物すらいつも味を知らずに噛むせゐか、すこしも胃に慾がなく、梅花を見れば、たゞ白いと見、小禽の聲を聽けば、たゞ何か啼いてゐると知るだけであつた。

それが、青蓮院へ辿りついて、師のやさしいことばにふれ、ふと安息を感じたせゐか、二年餘りのつかれが、一時に出てきたやうに、病人のやうに、日ごとに頰の肉がこけ、眼はくぼんで、眸の光りばかりがつよくなつてきた。

範宴自身が感じてゐるより幾層倍も、慈圓の方が、案じてゐるらしくみえた。

『どうぢや範宴、けふは、わしに尾いてこないか』

陽が暖かくて、梅花の薫ばしい日であつた。庭さきでも步むやうに、慈圓はかろく彼にすゝめる。

『どちらへお出ましですか』

『五條まで』

『お供いたしませう』

何氣なく、範宴は從いて行つたのである。

もとより仰山な供など好まれる人ではなかつた。といふて、あまり往來の者に顏をみられたり、禮をされるのをうるさいらしく、慈圓は、白絖の法師頭巾をふかくかぶつて、汚ない木履をぼく／＼と鳴らしてゆくのである。

五條とは云はれたが、何しにとは訊かなかつたので、範宴は、師の君はいつたい何處へゆくのかと疑つてゐると、やがて、五條の西洞院までくるとこの界隈では第一の構へに見える宏壯な門のうちへ入つて行つた。

範宴は、はつと思つた。

『こゝは、月輪關白どのゝ別莊ではないか』

と足をとめて見まはしてゐると

『範宴、はやうこい』

と、慈圓はふり向いて、中門のまへから手招きをした。

正面の車寄には、眩ゆいやうな輦が橫についてゐた。慈圓は、そこへはかゝらずに中門を橫手にあけ、ひろい坪のうちをあるいて東の屋の細殿へだまつて上つてゆく

（よろしいのでございますか）

範宴は訊かうと思つたが、關白どのは、師の君の實兄である。なんの他人行儀もいらない間からであるし、ことには、骨肉であつても、風雅に交はりにとゞめてゐるおん仲でもあるから、いつもならなのであらうと思つて、彼もまた無言のまゝ上つて行つた。

奧まつた深殿には、催馬樂の笛や箏が遠く鳴つてゐた。時折、女房たちの笑ひさゞめく聲が、いかにも、春の日らしく、のどかにもれてくる。

『けふは、表の侍たちも見えぬの。たれぞ、出てこぬか。客人が見えてあるぞ』

慈圓は、中庭の樹園へ向ひながら、手をたゝいた。

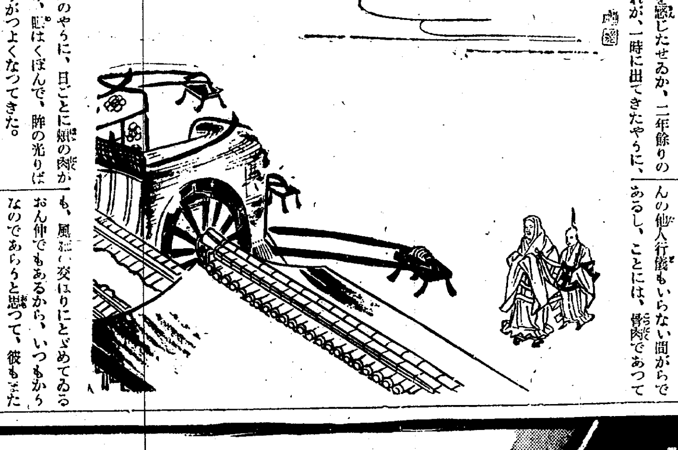

スナップ廣告寫眞 懸賞募集

懸賞募集 スナップ廣告寫眞
主催 大阪電報通信社
後援 京城日報社

課題
メンソレータム並に其標識を主題としたる凡ゆるスナップ寫眞

賞品
特選一名 一、金二百円也 一、廣告獎勵會賞 一、大阪電通賞
當選一名 一、金五十円也 一、廣告獎勵會賞 一、大阪電通賞（但し特選に推薦の場合は除く）
次選三名 一、金二十円也 一、京城日報社賞
（賞品は發表後二週間以內に發送す）

募集規定
一、締切 三月末日
一、應募先 大阪市北區中ノ島二丁目 大阪電報通信社スナップ係
一、使用材料 自由（なるべくキヤビネ版以上）
一、應募氏名の上に本新聞名記入の事

發表
一、四月上旬本新聞紙上に廣告を以てす
一、本社主催にて展覽會を催す
一、大阪電通にてスナップ廣告寫眞書集を發行す

全國スナップ競技

效くはずです 眞心こめて作つた メンソレータムです
貴方の傷を治さないでおくものですか
使つてゐる人は勿論 一人のこらず褒める メンソレータムです

特效
肌あれ ひび
赤ぎれ 外傷
火傷 鼻かぜ
頭痛 齒痛
神經痛 痔疾
お化粧下 髭そり後

價 二十五錢 四十五錢 九十錢 一圓八十錢

世界の家庭藥
メンソレータム

日露役を偲ぶ 出征勇士の座談會 (13)

竹内―忘れてゐますので日時が判りませんが、大石橋や營口でも糧秣をやり、或る時は營口に沿ふ流れで支那人船で食糧運搬の看視などをやつてゐました、それから開城に歸り翌年の二月五日に凱旋することになりましたが、大山、乃木、黑木各將軍が凱旋される時開城で朝食を執られたことがあります、この時初めて將軍たちが洋食といふものを食べる事を知り又各將軍にも傍近く拜顔いたしました

前田―兵站部には芝居や相撲の催しをやりましたネ

竹内―奉天が陷落した時などは大にぎはひでした

矢野―道具なんかどうしたのですか

竹内―毛布や支那人のもつてゐるものを借りたり、かつらなんかはトウキビの毛の處をうまく使ひ、三味線は支那人がもつてゐます、朝鮮で云つたらバカチの樣なものをつかひました

關根―師團となるとどんな職業の人も居ますので一流の役者も澤山ゐました、日露の條約が締結され軍は休戰となり、我々の慰安をするために、かくまで大模樣な計畫をされるのは陸軍だからだと思ひました、師團から小屋を造ると各驛隊からはんもの役者が出る、しまひには衣裳は内地から取りよせて立派な芝居を見せて呉れました

前田―得利寺の戰があつて沙河の對陣中は第一線は兵火を交へてゐるが第二、第三陣は暇で仕方がない、まあ芝居でもやるか相撲でもやるより仕方がない、第二軍でも芝居の一座があつた、遼陽だつたと思ふが、私が見に行つた時は鎌倉三代記をやつてゐた、三浦が怪我して舘に歸つて來ると時姫が走り寄つて『夫が討死に遊ばすを妻が知らいで何とせう……』といつてなげく處があるが、三浦の鎧が繃帶の繃を集めて造つてあつたので、どうしたはづみか時姫の鼻をこすつたので血が流れだした、次ぎの幕ではどうも顔つきが變だなと思つてゐたら、ピンツケで血止めをしてゐた、立派なチョボだつたがその後の戰鬪で、その時の時姫は斥候に出て優秀な成績を擧げて戰死し、三浦も遼陽から沙河の激戰で戰死した

金―從軍僧の説教も盛んでしたネ、あれは非常に結構だつたと思ひます

關根―話が外の事にうつりますが今ひよいといろ／＼と當時を思ひ出しました、大連新市街に露兵が火を放つて退却する時や旅順開城から二、三日後の狀況旅順の新市街での觀兵式の狀況など思ひ出しましたが、當時ロシアの兵器は優秀なものばかりでした、それなのに日本が勝つたのは大和魂があつたからです外のことはよく知りませんが大砲の如きは日本は有坂砲であつたに對し、ロシアは三十一年式後退砲座で一度標準を定めて擊つと砲脚が地中に入つて後は丸を入れて打つだけであります、日本の自慢する野砲は一度射つと三尺乃至四尺も後退し、射つ時はまた舊位置に直してからなければ射てない有樣、日本のは砲尾の棒を持ち上げて左右に動かしてから標準を定めて射つたものですが、ロシアのはそのまゝ標準して射つたものです、又湯谷車からが立派なもので、當時でさへゴム輪で逃げながらも湯は沸いてゐた、こんなに各種の設備がおとつてゐたのに勝つたのは何といつても日本人の魂であつたと思ひます

勇壯、三代記の戰死 大仕掛に本物の役者まで出場して 陣中餘興に大賑はひ

五月の海軍記念日に 漢江で模擬海戰 全鮮に海軍團體結成計畫

三月十日の陸軍記念日と共に國民の忘れることの出來ない五月廿七日の海軍記念日は今年三十年に相當するので海軍省を初め海軍關係が力を入れ海國日本を一般に認識せしめることゝなつた、この機會に京城を中心とし全鮮的に組織されてゐる水交會その他ではこの團體を一丸とする海軍協會支部を創立し海軍記念日に全力を集注することゝなり十二日夜關係者一同集合してこの催しに對する計畫をする、海軍出身者は陸軍に比し割合に少いので催し物に對しては鎭海要港部の力を借り講演會、海軍展、映畫會等を催す外漢江にかける模擬艦艇爆破演習等海軍に關係ある各種の催しをする意見である

怪死體の正體 密獵の天罰 狐とりがとられた話

【釜山】慶南宜寧郡芝生面の怪殺人事件として既報の同面白谷里文萬入(52)の怪死はその後當局で取調の結果現金三百圓を所持して家出、殺害されたと傳へられたのは全然虛僞にて同人は去三日午後七時頃最近非常な高値に騰貴した野狐を捕獲するため密獵をし、火藥自起黃二十個を携へて裏山へ登つた際誤つて地上に轉倒した結果下半身を粉々にして爆死したものと判明した同人は自起黃を密造して野獸捕獲の常習犯にて家宅搜査の上百餘個の自起黃を發見押收した

氣の毒な受驗生 自動車電車と衝突、二人負傷

京城龍山元町二丁目蹄川圓藏氏は長女カズ子さん(13)をつれて京城師範女子部試驗を受驗させる爲十二日午前七時五十分頃榮町龍山タクシー(運轉手崔學煥)に乘り黃金町四丁目松竹座前を疾走中不幸にも東大門發元町ゆき電車と正面衝突、自動車は前部を大破乘車の二人及び運轉手はいづれも胸部頭部などに打撲傷を負ひ永樂町植村病院に收容手當を加へた、蹄川氏父子は全治三週間崔運轉手は同週間を要する見込み、電車も前部を大破された、本町署平林警部補が目下取調中

全鮮各道に水防團 本府で水防機關を研究

水害防止機關については内務警務兩當局で計畫案を練つてゐるが、警察としては各道に水防委員會を設置し委員長に内務部長、副委員長に警察部長を充てその下に道知事の指定する府邑面單位の水防團を強制的に組織せしめ氾濫危險の各河川流域に配置して水防の第一線機關としようといふのである

京城銘菓 江川の菓饅頭 本局211

仁川入港の長陽丸 船倉の綿火事 鎭火せず閉鎖し注水

【仁川電話】大阪商船會社所有船長陽丸(二三五〇噸)は名古屋、大阪より仁川、東紡行の印棉その他雜貨類約二千トンを積んで十一日午前十時仁川に入港、岸壁で荷物を陸揚げ中、十二日午前九時四十分頃二番の船倉にある印棉に火がついてゐることを船員が發見、直ちに消防隊もかけつけ仲仕等と協力して消火につとめたが、すでに火は全部に擴がつてをり更に空氣を入れると燃えあがるので消火困難な狀態にあり二米內の倉庫を密閉し水注入し自然に消火させる方法を講じてゐる、なほ石炭にも既に火がついてゐる模樣である、現在船に殘つてゐる棉は二百七十六個と名古屋からの陶器類であり、損害は約六萬圓の見込み、原因については仁川署で取調べ中であるが、多分印棉の自然發火ではないかとみられてゐる

鐵道局員の保險組合

鐵道局では從業員の福利施設として十二日附鐵道局生命保險利用組合規程を公布、局員及び其家族の保險加入と納入を容易ならしめるため、指定した會社へ組合から保險料を拂込み會社側から一定の手數料を收受して、これを各組合員の拂込保險料と相殺することになつた

客貨車を增發 大有卦の局鐵 秋にもまた增車だ

鐵道局では客貨洪水の緩和策として客貨兩列車の增設計畫を進めてゐたが、四月一日から一部ダイヤを變更し七驛間七本の貨物列車と旅客の多い地方にガソリンカーを運轉する筈である、これによつて現在一日の發送二萬五千噸を突破し收入八萬五千五百圓といふ記錄をつゞけゐる鐵道では全線の四萬噸にも上る滯貨の山を一掃する計畫で更に今秋九月の物資の出廻り期には貨物列車を再び增發する筈である

かぜ トンプク 一回散

電話の申込み 三千八百餘

中央電話局に於ける急設電話申込は十一日で締切つたが總數三千八百四十九通の多數に達した

元女學校長が過激文配布

最近朝鮮人某有力者から過激なビラが或る方面に配布されてゐる事を鍾路署高等係が探知し、内查の結果、配布の主は侍天敎道師前某女學校々長金大一(53)=假名=と判り配布殘り二十部餘を押收したが内地方面で發行したもの、既に可成り多く配布されてゐるらしい

京城法專無試入學

京城法學專門學校の無試驗入學者は(第二高普)錢東植(平壤高普)朴仁珏(公州高普)趙錫烈(京城商業)李輔虎(仁川商業)徐貞賢(鐵道養成)林又天(海州高普)吳常巓

神宮大會 軟式野球 朝鮮體協が事業計畫研究

朝鮮體育協會は廿三日本府で代議員會を開き、十年度豫算並に新規事業計畫を協議決定するが同日提出される新規計畫は

一、從來一流選手養成に偏重のきらひがあるので今後は一般民衆の保健並に慰安スポーツを目標として軟式野球を奬勵し、本年の朝鮮神宮競技大會にも競技種目を入れる

一、遞信局、放送協會と協力して夏季一ケ月間ラヂオ體操を奬勵する

一、朝鮮神宮鎭座十週年記念競技大會は十月十一日から廿日まで開催

一、日滿交驩陸上競技大會開催を機會に四月廿日頃京城に鮮滿對抗競技大會を開催する

等であつて更に朝鮮體協では一九四〇年國際オリンピック東京開催を目指して現在混沌たる日本、內外地體協會又は陸上競技聯盟等を統制ある機構に改め名實共に全日本を打つて一丸とする大體協組織を朝鮮から呼びかける月論見

訓戎の大山火事 消火困難、火元は列車

十二日警務局入電=既報咸北穩城郡訓戎面黃坡驛附近に十日山火事發生し强風にあふられて慶源郡に延燒午後七時までに三十五町歩を燒いた、訓戎警察及び部落民は極力消火につとめたが雜木繁茂地帶なので消し止められず、十一日朝十時に至るもまだ消えない、原因は汽車の煤煙かららしい

線路慘事激增 各地に續々と發生

昨報の如く每日々々鐵道自殺や線路上の過失死が俄然多くなり、鐵道局は極力防止に努めてゐるが、十二日もまた左の如く各地の慘事が報告されてゐる

木浦 十一日午前五時ごろ湖南線任城里木浦間の踏切に朝鮮人女のバラ／＼轢死體を發見、木浦府龍塘里金福心(三二)と判明

鳳岩 十一日午前八時半ごろ吉州發白岩里ゆき列車が鳳岩附近で朝鮮人男の轢死體を發見身許その他調査中

始興 十一日午後五時ごろ京城發大田ゆき列車が始興の谷里橋上を通行中の朝鮮人男を轢殺身許不明

居山 十一日午後五時二十分ごろ淸津發京城ゆき列車が居山新昌間を進行中デッキの天井が燒けてゐるのを發見五分間停車して消し止めた

轉落 十一日午後一時三十四分城津發咸興ゆき列車が新昌驛到着の際梅野機關助手がタブレットを渡さんとしてフオーム上に轉落昏倒した

集金橫領

京城園實洞四四金尙基(二三)は去る一月十日から南大門市場內德行果物店に雇はれてゐたが、その間店の集金五十圓を橫領したこと判明東大門署で取調べ中

恩師に・父母に 弟妹に・友人に 金剛飴

旗印 萬年スタンプ台

少女の胸はをのゝく けふ女子師範入試

京城の中等校 けふから入學試驗です

けふ十二日から三日間、京城府內京中、龍中、京商、善隣、道商の五中等學校の入學試驗だ、京中の五百五十人を最高に各校とも三倍强の應募者、一方新しくこの四月開校する女子師範の入學試驗もけふから始る、可憐な少年、少女、家庭、學校ともに發表の十六日までは心配です

故孫文の追悼會 支那近世の大立物故孫逸仙の十回忌 十二日午前十一時から京城水標町禮拜堂で朝鮮亞細亞協會、中華總領事館等の合同で行はれた【寫眞は式場】

大發展の京城 昨年中に一萬二千餘を增し 最近の總人口四十萬

今度京城府で戶口調査をした結果は昭和九年末現在、府內居住人口總數は三十九萬一千五百十一人となつた、前年同期の人口に比し一萬二千二十名といふ增加である

◇世帶數(括弧內は八年末との比較で△印は減少) ▲內地人二五、三三七(九三九)▲朝鮮人五四、六四五(四一九)▲外國人九八九(△八四)▲計八〇、九六一(一、四四二)

◇人口 ▲內地人一〇九、六七二(二、八九〇)內男五五、〇九七(一、〇〇八)女五四、五七五(一、八八二)▲外に[illegible]人三名▲朝鮮人二七九、〇〇三(八、四一三)內男一三七、一三二(四、二〇三)女一四一、八七一(四、二一〇)▲外國人五、八三六(七一七)內男四、八七九(六四八)女九五七(六九)合計三九四、五一一

なほこの外將來合併されるであらう隣接邑面を加へると堂々たる大都市の人口で現在で日本七大都市として素晴らしい發展振りである

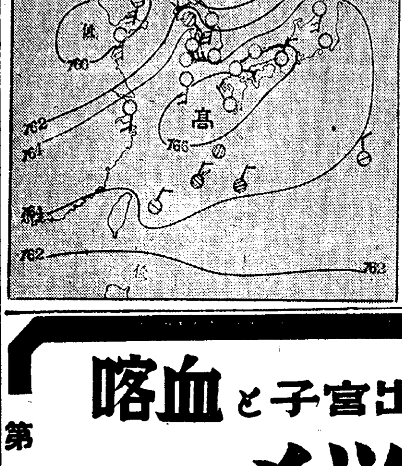

あすの天氣 (13)

地名	天氣
京城	曇小雨後晴
仁川	曇
釜山	東の風 曇
木浦	西の風北に廻る 曇
平壤	南風西に廻る 曇小雨後晴
城津	曇後晴
大邱	西の風 曇後晴
元山	西の風 曇小雨後晴

京城12日 正午 5,3 昨日最低零下 1,6

十二日概況

高氣壓は本邦西部にあつて七百六十六粍を示すもの外蒙古に七百六十二粍位の高氣壓が擡頭した、低氣壓は黑龍江中流域、雄基附近、黃河河口等に弱いものがある、天氣は朝鮮中部以北の西側、南滿洲の所々及東北地方より北海道にかけては曇つて中江鎭では小雪を催すも其他は支那朝鮮内地を通じて快晴である、氣溫は京仁地方及南鮮は平年並或は夫より稍低いが北部及中部の東側は平年より五度乃至八度も高い

あすの豫想

本邦西部の高氣壓は東方に移動し、蒙古の高氣壓は勢力を得て半島に擴つて來半島は此兩高氣壓に挾まつて、氣壓の谷となるから、明日北部は天氣良くなるも中部以南は雲勝で所によつては一時雨を見るかも知れない

第一製藥製品

喀血と子宮出血の最善處置として

專賣特許 メヅラン錠

醫學博士 齋藤明堯氏 創製

醫學博士前田三郎氏は蓋し喀血は肺結核中何れの時期にも襲來する事あり吾人は通に深甚なる注意を拂ひ適切有效なる止血方法を講ぜざるべからずと數十例の患者に就き本品の有效にして副作用なき事を立證せらる。(東京醫事新誌第2816號)

メヅランは最近發見の特許法に依り精製せる血液凝固素トロンボキナーゼを多量に含む副作用なき最新止血劑なり。

用量 一日六錠三回分服

包裝 錠劑 30錠 100錠 粉末 25瓦 100瓦 注射 5cc 5管入 10管入

全國著名藥店に販賣・類似品多數ありメヅランと御指定を乞ふ。詳細說明書送呈

製造發賣元 第一製藥株式會社 東京市日本橋區江戶橋三丁目 大阪市東區道修町二丁目 ME—15

新發賣

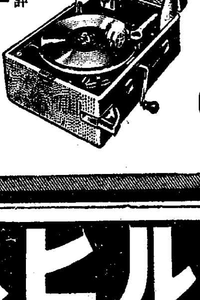

昨春發賣以來壓倒的好評を博しつゝある第二一二號の姉妹器。各部の裝備は全部同樣ですが、外裝は、スネーク・レザー・クロース、金屬部は全部クローム鍍金と言ふモダン振りです！

第二一三號 金五十五圓

コロムビア ポータブル Columbia

桃やのびわと桃の罐詰

キユーピー マヨネーズ 不意の御來客に 毎日のお食膳に

センセイガ ホメル ポンタンアメ フタツノ ケイヒンツキ

法人登記公告

德川金融組合(變更)昭和拾年壹月貳拾六日朝鮮總督府令第六號及昭和拾年貳月拾五日平安南道令第貳號行政區劃變更ニヨリ平安南道德川郡德川面日下面豐德面城陽面[illegible]ニ變更ス 右昭和拾年參月參日登記 平壤地方法院德川支廳

賣買 債券 金融

五千圓―三千圓當籤 來月抽籤 勸業八六回一等五千圓當・割引七回一等三千圓當 十二圓五十錢

至極便利な簡易貸付 擔保品・勸業債券・復興債券・公債・朝鮮殖産銀行株 利息・百圓以上日歩二錢・千圓以上日歩一錢九厘 百圓以下三十日間一圓ニ付七厘五毛で取扱

精々勉强 賣買の基準値段

回別	仲値	回別	仲値
[illegible]	[illegible]	[illegible]	[illegible]

右相場三月廿一日迄 ▲印來月くじ 送料一口十二錢

日本勸業證券株式會社 京城支店 本店・東京

モルヒネ・阿片 其他塩類 中毒

靜脈用 ノンモルピン

重症用(靜脈用) ネオスコモルヂン

皮下用 ノンモルピンC.B

ノンモルピンハ患者ノ最モ苦痛トスル禁斷症狀ノ發現ヲ長時間抑制シ、殊ニ夜間煩悶反復シ麻藥類ヲ渇望スルモノニ對シ只一回ノ注射ニヨリ安靜安眠ヲ與ヘ常用麻醉藥用量ヲ漸減シ心神爽快トナリ數回ノ連用ニヨリ全ク之ヲ要セザルニ至リ何等ノ副作用ナク無苦痛自然裡ニ全治ス

阿片・モヒ類慢性中毒ニテ多年苦惱サル、方ハ躊躇スルコトナク本劑ニヨリ速カニ健康ヲ回復シ回生ノ光明ニ浴サレタシ。

▲文獻贈呈▲

ネオスコモルヂンハノンモルピンヲ主劑トシ、之ニ二種ノ特殊劑ヲ配合シタルモノニシテ一層強力ナル解毒作用ヲ有ス。ノンモルピンニテ根治セザル特異質ノ重症患者ニ應用シ特效アリ。

(大量御註文ハ代理店御希望ニ對シテハ特ニ御相談可仕候)

總發賣元 大阪市北區堂ビル 小寺洋行 電話北(自五八九〇 至五八九九) 振替口座大阪三一六二四

代理店 大阪市東區道修町 大橋商店 福井七商店

內科胃腸病 腦神經科 北島醫院 京城本町四丁目一五五 電話本局三二七四番

出火御見舞御禮

今朝仁川船渠内に荷役中の長陽丸より發火の際は早速御馳付御見舞且つ消火に盡力被下御蔭を以て第二船艙内積載貨物の一部を燒失せしに止まり鎭火致候は不幸中の幸に有之これ全く各位御盡力の賜と深く奉感謝候混雜中貴名御伺洩れ有之哉も難計茲に乍略儀不取敢以紙上御厚禮申述候敬具

昭和拾年參月拾貳日

長陽丸船長 瀨名平太郎

大阪商船仁川代理店 慶田組

海外茶ばなし 婦人大統領 選出聯盟生る めりけん女性氣質

何が何でも男の子と同樣か、その上にゐなければ承知の出來ないメリケン女性連、生理的なハンデイキャップを除けば何から何まで男子と同樣だと思つてゐた所がよく考へて見ると大變なもので劣つてゐた、曰く米國大統領である。成る程一七八九年ジョージ・ワシントンが米國大統領に選任されて以來年を閲する事約百五十年、其の間三十有餘の大統領が出たが未だかつて秀の大統領といふものはない。ホワイト・ハウスは女人にタブーかと思はれる程になつてゐる

◇之は怪しからんとあつて薄白髪の交つたボーイシエボブの頭を振立て立上つたのが全米婦人法律家同盟副會長リリヤン・D・ロック女史

◇満場の諸姉並に諸君かのフランシス・ライト、アーネスチン・ローズ、エリザベス・スタントン其他優れたる米國の女人政治家を見られよ、彼等が一家の臺所を切盛せし頭腦は以て天下を料理するに足り、その搖籃を搖がせし手は、以て一票を投ずべく、夕の子守歌を誦したる聲は州議會並に國會の壇上に於て經世の策を論ずるに足り、我等は完全なる人格を有する米國國民として我等の間から米國大統領及び副大統領——つまり上院議長デスナーを選出する事を希望して止まない

◇そこで早速出來たのが婦人大統領並副大統領選出聯盟、昨年九月呱々の聲を上げてもう會員約三千名、最近ブルックリンに本部を作つて大活動を開始し少くとも本年中には三十萬人の會員を獲得、十年以内に少くとも副大統領は物にしようといふのだから物凄い

◇所でロック女史が大統領候補として目下白羽の矢を立ててゐるのは米國巡回裁判所判事フローレンス・アレン女史、大藏省次官ジョセフイン・ロッシュ女史で我等の女勞働大臣フランシス・パーキンスの名が見られないのはどうしたわけか?

趣味の庭園 春 お手輕な造築法 まづ考ふべきは地割と土質 京城の土質は餘りよくない

戸塚植物園主 戸塚房吉 (上)

春三月……漸く萬物生返る時節になりました。萬草樹木はすでに春のうるほひに浴しつゝあります。近頃、朝鮮でも漸く造園と云ふ事を考へる樣になりました、其の樣式も内地風に習つて參りましたがまだ〳〵完全な庭園とは云はれないと思ひます、内地と違つて朝鮮では庭樹の種類の少いと云ふ點もありますが庭園そのものゝ意義が未だ十分にわかつてゐないではないかと思ひます

二三其の例をあげて見ますと

一、全體に於いて箱庭式で相當廣い庭園にも雄大な感じが起らないこと

二、庭園の廣狹に對する造園法が適當でないと云ふこと

三、樹木の配置に今少し考へる餘地があること

四、庭石の配置特に其の名稱意義なるものが未だわからず故に庭園全體の意味がわからないものが澤山あること

料亭の庭園、茶席の庭園、一般家庭の庭園、別莊の庭園、洋風の庭園等その別によつて庭樹庭石の配置も全然異なるものであります、此處に於て愛園家の皆樣にわかり易い樣に手輕な庭園の造築法及び手入法を述べることに致します

造築法

先づ、第一に簡單な普通の御家庭のお庭でしたら全體の地割を考へます、それが出來たら、地味即ち土の性質を見ます、京城は特に地質があまり良くありませんから適當に培養土をほどこすことが必要と思ひます。次に庭樹の配置を考へます、この庭樹の配置に庭石の配置と共に一番大切な事でこれの配置如何に依り全體の感じが良くなるか惡るくなるかと云ふ事になります泉水を設ける庭園と設けない庭園との區別をして見ませう

◇泉水を設けない庭園

これを構庭と云ひます。先づ地盛を考へ、これがすんだら庭樹の配置です、狹い庭を廣く見せようとするには、常綠樹の間に少數の落葉樹を混植することです、これは庭土から見ても必要なことゝ思はれます、落葉を交ぜると冬は日當りが良く、又通風が良ろしい故樹の發育にも非常に影響があります、又座敷前及び隱家の窓等には絶對に高い樹を植ゑないことです、この二つの點が一番肝心なことです、さうしたら理想的な氣持の良い庭が出來ます庭石は飛石を設けるのは別として普通捨石の場合は庭樹の枝着を考へて配置することです、掃庭としては其の名稱の如くあまり澤山庭石を用ひない方がよろしいと思ひます。亦玄關前は特に庭樹庭石の配置に注意して、玄關側及び門の處には是非常綠樹でないといけません

◇泉水を設ける庭園

これも地割ですが、地勢を考へて排水の點を良く見ることが大切です。泉水の形も色々ありますが、その地形に依つて適當に掘ります深さは普通出來上りで二尺から二尺二三寸が適當です、水は一尺から一尺五寸位に入れて置きます若し睡蓮、太藺、杜若、河骨等の水草を植たい場合は適當の所に底部より五寸位掘下げて、之に水田の土、それが得られない場合は普通の土を細目の篩で通してそれを入れて植ます。さうすると中に入れてある金魚、鯉、鮒等にも非常によろしいです

泉水がコンクリートの場合には約一ケ月位水を入れておいて其の間に三四回取更へます。さうして金魚等を入れると決して死にません

次は庭石です。石は泉水を設けると非常に澤山要りますから其の經濟法として燒杭を作ります。これは主として泉水に用ひて長さ約一尺位から二尺位迄にして、大きさは直徑二寸五分位から一尺でも一尺五寸でもよろしいです、其れを大小長短取りまぜて長短を面白く考へて石の間々に適當に配置します。杭は赤松等がよろしいですこの杭を入れると泉水の趣きが一段と面白く見えます

亦泉水として大切な事は泉水其のものが溜水式のものでなく、或る所より流れ來り又溜り又或る所に流れ出る樣に表すことです。流の起源はコンモリと植込むことです、泉水には下草や種々の枝作面白きものをのぞかせて植ゑると結構です、泉水を設けるとこんどは石燈籠が必要になります

丁公使と踊り子たち

滿洲國皇帝陛下御來朝に際し、奉迎の意を表すると共に、國民外交の一端として松竹歌劇團では來る二十八日より、新宿第一劇場大レヴユ「世界の滿洲國」十景を上演することとなり、かねて滿洲國政府外務省陸軍省等の援助を得て之れが準備中であつたが、滿洲國公使も感激して滿洲國風俗民謠の發音等を教示し之れを提携激勵する爲め會見する事となり八日午後三時より城戸事務に引率され公使館を訪問した(寫眞は丁公使と會見中のレヴユ・ガール)

樂しい春の旅 お伊勢樣へ 四月二日京城出發

朝鮮神職會主催・本社後援

神ながらの皇國精神に燃え、非常時的氣分の高潮せる折柄、一般敬神家の便宜を計るべく京城神社内の朝鮮神職會では、京城驛並に本社の後援の下に第一回伊勢參宮團を組織することとなり目下全鮮の各神社氏子總代等と連絡をとりこれが會員を廣く一般から募集中である、本團體は四月二日朝京城驛出發、伊勢皇大神宮を初め内地の代表的大神社、名社を順拜して皇國の彌榮と各自の家運長久を祈願し、兼ねて春の京都、大阪、奈良地方の名所舊跡を探訪して春の行樂の意義を深め出雲大社參拜を殿として四月九日京城歸着往復八日間の日程

會費は甲班金四十圓(京城から出發するもの)乙班金三十三圓(釜山を起點とするもの)で會費中には往復の汽車、汽船賃、宿泊料及茶代、遊覽自動車、電車賃、神社參拜初穗神樂料、手荷物一時預料等を含む

申込は 三月二十日までに會費内金として十圓を添へ、京城神社内朝鮮神職會宛申込れたい

日常食物の消化時間

日常の食品の消化時間、即ち食物が胃を去る時間は一體どの位でせうか

水、砂糖水	一時間四十五分
日本酒、ビール	二時間
牛乳	二時間十五分
パン	二時間
米飯	二時間十五分
麥飯	二時間
鯉刺身、燒鮎	二時間三十分
柴刺身	二時間四十五分
鯛刺身	二時間四十五分
葛湯	二時間
卵の半熟	一時間三十分
牛卵	二時間三十分
味噌汁	二時間三十分
ソバ	二時間三十分
餅	三時間十五分
牛肉	三時間四十五分
鰻	四時間十五分
豚	四時間三十分
鷄	四時間
甘藷	三時間
大根	二時間
蕪菁	二時間

洋畫ニュース

◇エリオット來朝 『マルガ』『魔獸メイガー』を製作した猛獸映畫製作の權威として著名なクライド・エリオット氏はコロムビア社の猛獸映畫『蒙古は叫ぶ』製作のため蒙古に向ふ途中來る十日大洋丸で横濱へ到着する

◇ネルソン・エデイ——メトロに入社 レコードで有名なバリトンのネルソン・エデイがメトロに入社し『ノウテイ・マリエツタ』にジャネツト・マクドナルドと共演美聲を競つてゐる、彼はヒラデルフィアで新聞記者を勤めてゐたが音樂界に志しデヴィッド・ビシャムに師事して名聲を得るに至つたもの

◇『黑鯨』入荷 『トパーズ』で名をなしたマルセル・パニヨールの近作『ファニー』をソリッツ・ヴェントハウゼンが脚色監督した獨逸トビス映畫『黑鯨亭』が東和商事に入荷した、主演者は獨逸劇壇の名女優アンゼラ・ザローカー、エミール・ヤニングス、新人フランツ・ニクリッシュ水平線の彼方に憧れて家出する若者、殘された戀人と父親をめぐつて起る港町の良き人々の悲劇、歐洲昨年度の代表作品の一つである

ゲリー・クーパー 『久遠の誓』 近日上演 シャーリイ・テムプル主演 『可愛イ・マアーカ・チヤン』

◇ビアリー表彰さる ハリウッドの性格俳優ウォレス・ビアリー氏は一九三四年度の彼の作品『奇傑パンチョ』がイタリーで認められて、ロサンゼルス駐箚イタリー領事ローザ侯爵からイタリー最高賞牌を受けた、ビアリー氏の『奇傑パンチョ』はイタリーで映畫及び演劇の事業ファシスト協會によつて一九三四年度最優秀映畫と認められたものでヴェニスに於ける映畫、藝術國際博覽會で賞が行はれたものである、此の品はイタリーの藝術獎勵、藝術家表彰機關としては最高のものである

今樣五十三次 松竹が作る

松竹ニュース部は今年度に於ては、スクリーングラフ或は特作記錄映畫等の製作に大々的に乘り出すことになり目下製作中の三月十日封切の『極東戰線一萬里』に次ぐ特作ものとして全我土「今樣東海道五十三次」を陽春の興味篇として八日より撮影開始することになつた、劇案六車修監修構成今村貞夫になるものでキャメラは小田、青木技師他八名が活躍し、日本橋より京都三條までの東海道を彌次班、喜多班が、モダン東海道のスピードマラソンを決行、その間名所舊蹟、風俗、情緒、農工商の事情調査等を扱ふ向で、それに二班とも、服裝、趣向等は奇想天外をねらひ、それには懸賞もかけられてゐる

リーの藝術獎勵……▲ポリドール『赤城の小守唄』で一躍流行歌界の寵兒となつた東海林太郎▲その後『國境の町』『下町しぐれ』等につてその地盤…

プロの製作『東海の顏役』の主題歌を〆面、〆香とともにふきこんでゐる▲股旅くざ調にみちたもので異色もの▲充分にきける一篇である

サイレン

◇千惠プロ『怒濤』に出演の高尾光子、先づ宣傳寫眞を千惠さんと並んで數枚撮つたものです

◇處で何ういふものか、高尾が動いてゐるためにどれもこれも二重にダブつてゐて駄目

◇一枚や二枚ならともかくみんな駄目とは可怪しいとスチール技師に聞いて見ると……

◇『何しろ初戀の千惠さんと共演といふので興奮して慄へがとまらなかつたのです、可愛いではありませんか』とある

◇いくら何でもまさか素人ぢやあるまいし、といつて●

朝鮮庭球聯盟 十年度スケジユール

朝鮮庭球聯盟昭和十年度スケヂユールは左の如く決定した

◇四月 二十一日第二回中央庭球大會▲二十七日京城實業リーグ戰開始

◇五月 五日第三回朝鮮學生選手權大會▲十二日第三回中等學校選手權大會▲十二日朝鮮老寵選手權大會▲十九日朝鮮老寵團體庭球大會▲十九日官廳團對銀行團對抗戰

◇六月中 第二回京城女子リーグ戰▲第一回朝鮮學生リーグ戰▲十六日全鮮庭球選手權大會▲三十日京城日報主催中央豫選

◇七月 二十一日京城日報主催全鮮決勝

◇八月 二十一日朝鮮老寵團體庭球大會▲秋季實業リーグ戰開始

◇九月中 第三回京城女子リーグ戰

◇十月 一日全鮮女子庭球大會(京日主催)▲一日京城府主催庭球大會▲十三日朝鮮神宮大會開始(老寵加)

◇十一月 明治節記念大會▲その他全日本選拔チーム招聘(八月)▲日本庭球聯盟主催滿洲國々際試合參加▲明治神宮競技大會參加

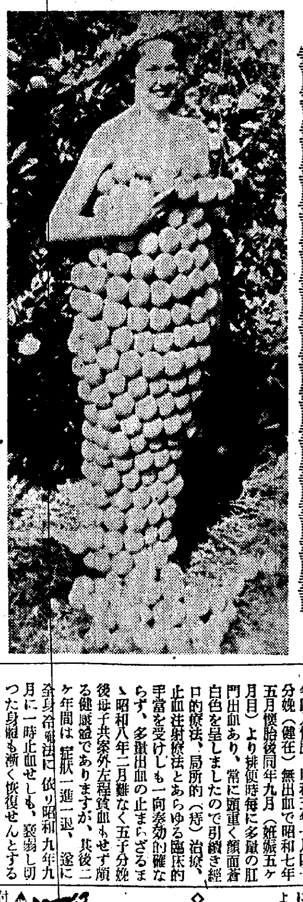

オレンヂのガウン フロリダの女王さまです

【合衆國フロリダ州】ミアミで毎年開催されるオレンヂ祭で、その女王樣に選出されたジエーン・ミリカン孃がオレンヂのガウンをつけた所です

家庭メモ

◇牛乳を飲む時の注意 榮養の多い牛乳をよく消化吸收するには、一度に飲み下してしまふ樣なことなく、少量づゝ口に入れ、よく唾液を混和して飲むことです、また酸味の多い食物を一緒に飲んではいけません、病人、乳兒の食餌として用ひる時は殊にこの注意が必要で、さもないと折角の榮養品も効果が薄く、弱い胃腸の人は障碍を起します

◇林檎は整腸に效果があり 林檎は纖維量が相當にありますから便秘を防ぐ効があり、皮ごと食べる事は更にその效を大にします なは林檎の成分中には緩下劑として有効な成分が含まれて居り、また整腸效果の著しい成分も含まれてゐて、胃腸疾患に林檎療法なども盛んに稱揚されてゐます

◇玉葱の汁はフケ止 玉葱の汁はフケ止めに効果があります、その作り方は玉葱一ケを皮をむいて卸金でおろし、それをガーゼで漉し、アルコール五勺を加へればよいのです、日當りのよい所に出して暫く日光に當れば臭氣はとれます、これを頭の地肌にすりこむのです

日本棋院 昇段大手合棋譜 (8)

互先 三段 宮下秀洋　先番 三段 中山秀麿

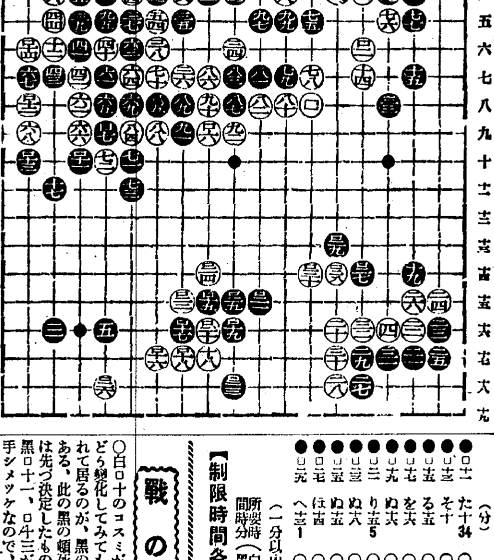

(分)			
●ロ十一	た十 34	○ロ十二	そ八
●ロ十三	そ十	○ロ十四	そ六
●ロ十五	る十五	○ロ十六	わ十七 10
●ロ十七	を十六	○ロ十八	を十七 1
●ロ十九	ぬ十六	○ロ二十	る十六 4
●ロ二十一	り十五 5	○ロ二十二	を十五 1
●ロ二十三	ぬ十八	○ロ二十四	る十四
●ロ二十五	ぬ十五	○ロ二十六	よ十六 1
●ロ二十七	ほ十四	○ロ二十八	へ十四
●ロ二十九	へ十三 1	○ロ三十	と十四

(一分以内は切捨)

所要時間 (白六・〇〇分)(黑七・〇二分)

【制限時間各八時間】

對局者の言葉

(黑)白ロ十に、つて上邊の圍が拿捕の憂目に會つたのは、何としても大きい、ロ十一、ロ十三などの味のよい先手シメツケ位では到底追付きさうもありません(黑)ロ十五以下は諦めのため猛襲を試みたに過ぎません ロ二十七以下も此の堅牢無比な白をどの程度まで追詰められるかといふだけで、成算はなかつた

戰の跡

○白ロ十のコスミが頂門の一針でどう變化してみても恰もよく取られて居るのが、黑の辛いところである、此の黑の頓死によつて勝敗は先づ決定したものと見られるが黑ロ十一、ロ十三が相當大きい先手シメツケなので、黑も最後の死鬪を試みる勇氣が出たのであらう●黑ロ二十七、ロ二十九と此の堅い白に迫つても、恐らく白は脅威を感じないのであらうが、石に立つ矢のためし白も油斷は大敵であらう

紙上病院 痔核の出血

【問】 卅二歲の女、大正十一年八月に一週間程、多量の肛門出血後(排便時毎)翌年六月一子分娩(生後六ケ月で死亡)十三年八月に少量の肛門出血十四年六月二子分娩(健在)昭和二年八月肛門出血、昭和三年六月三子分娩(健在)無出血で昭和四年四月懷胎、昭和五年一月四子分娩(健在)無出血で昭和七年五月懷胎後同年九月(姙娠五ケ月目)より排便時毎に多量の肛門出血あり、常に頭重く顏面蒼白色を呈しましたので引續き經口的療法、局所的(痔)治療、止血注射療法とあらゆる臨床的手當を受けしも一向奏効的確ならず、多量出血の止まらざるまゝ昭和八年二月難なく五子分娩後母子共案外左程貧血もせず頗る健康體でありますが、其後二ケ年間は症狀一進一退、遂に今身冷藏法に依り昭和九年九月に一時止血せしも、衰弱し切つた身體も漸く恢復せんとする時、更に昭和九年十一月前症再發爾來多量の出血あり毫も止血せざるまゝ同年十二月懷胎、現在姙娠中(三ケ月)ですが現今では最も猛烈に極多量の肛門出血止まざる爲め(症狀は無疼痛無刺戟、無搔痒、肛門周圍糜爛せず)貧血を來し全身倦怠、食餌不振、四肢麻痺、眩暈等を覺え、昨今は惡阻を併發し故にスツカリ體力衰弱して胎兒にまで影響あるかの如く思推され隨分心配して居ります。原因、療法及家庭療法其他最善の豫後方法を御教示下さいませ(開城讀者)

【答】—瀨戸病院長 痔核の出血は多くは大した事はないものですが、貴女の樣なものは稀にあります。時とすると徐々的に種々の病氣を引起すから氣を附くべきである。醫者にかゝる迄は入浴、安靜、種々の坐藥の使用。新しい野菜物、其他何でも消化し易いものを採る。痔核だと云ふて放置したものがよく見ると他の重い病氣例へば直腸癌等があるために痔核が生じて居る事があるから何れにしても、專門醫に相談した方がよい

學藝だより

◇朝鮮化學會例會 十四日(木)午後四時より京城帝國大學醫學部第三講義室、植物ホルモンに就て(京城醫專成田不二生氏)朝鮮半島は一體どうして出來たか(京城高工朴東吉氏)

讀者欄

▲普通學校の一學年教科書不要になり御入用の方に御讓り致します(京城明治町檜井理髮店)▲オルガンを習ひたい者で御座いますが中古品を安く讓つて下さる方は御座いませんでせうか(習ひたき生)▲友人三二名下宿を世話致し度候間下宿名住所其他間代食費等至急詳細御一報下さい(市内本町二の九七林田)▲小生官吏、弟と二人で下宿を探し居りますが靜な處で液給相應にて御世話下さる御方ございませんでせうか(府内三坂通一四二の二〇桑原方加藤正三)▲小生二年間、司法代書事務所に勤めた事御座ます同じく同方面にお使用下さい(市内霊泥洞二〇李笙生)▲去月二十二日夕刊本欄の東北凶作作業、適確な住所氏名を今一度係までお知らせ下さい(係)

今晩のラヂオ

◇第一放送

午後七時二〇分(東)對歐電話開通記念國際放送

同八時二〇分(東)落語

同八時四〇分(東)哥澤

同八時五〇分(崎)唐人ばやし

受驗秘訣「實は ノーシン のんで行くつもり」と、善哉

蛔蟲退治の巨彈 虫下し マクニン
錠劑 三〇 七五 一・三五
ゼリー 二〇 五〇 一・〇〇 二・〇〇

ぢ 痔出血に オセロ 痔滅膏 (痔坐藥もあり) ¥.30 .50 1.00

お茶は 本町五 清元園

北海道最高級品 クローバー印 北海道バター 京城府本町五丁目 株式會社 愛知産業京城支店

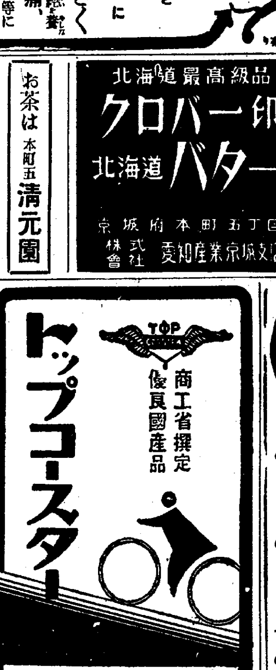

虫下し マクニン

正金を經て或る程度の外貨手當は完了
直接的爲替變動は極少見込
大藏省は影響を樂觀
北鐵買收の爲替對策

【東京電話】北鐵讓渡協定の假調印によつて愈よ近くこれが買收金に伴ふ資金計劃を最後的決定をすることになり、大藏省では來る二十日前後にシンヂケート側を藏相官邸に招き官民懇談會を開催して滿洲國債を中心とする日滿兩國金融關係に萬遺憾なきを期する筈であるが、今回の滿洲國債總額一億八千萬圓については既にシンジケート側が全部引受けることに內交渉が成立してをり、北鐵軌道を擔保とする一種のオープンエンドモッゲージ制によつて分割發行する筈で當初考慮された預金部の出動は今のところ問題となつてゐない、しかして爲替對策についても大藏省では從來から北鐵買收に伴ふ資金の海外流出を豫想し正金銀行當局を通じて外貨手當もある程度まで行つてをり且海外拂に伴ふ直接的爲替の影響を回避するに努めてきたから爲替には大きな影響はあるまいと樂觀してゐる

朝鮮瓦電が咸安電氣買收 正式認可さる

朝鮮ガス電氣株式會社の咸安電氣株式會社買收交渉は豫ねてより兩者間にて進められてゐたが、愈よ價格二萬五千圓を以て交渉成立し遞信局に認可申請中のところこの程正式認可された、朝鮮ガス電氣會社は慶南地方における事業の中心となる性質を有し今回の咸安電氣買收は同地方の電氣事業統制の第一步をなすものである

米棉の崩落で大阪三品崩落
◇…後場は臨時休會

【大阪電話】米棉の崩落を移して綿糸・棉花市場は忽ち總投げとなり相場は五圓より七、八圓方の瓦落を演じ遂に二節立會の不能に陷り午後一時五十分より立會する入りとなり後場は臨時休會となつた

米棉暴落

【ニューヨーク十六日電通】十一日の米棉は九六乃至一一九ポイント暴落した、右は政府が本年度新棉に對し貸出しを行はないとの風說が有力に傳へられたため投物續出した結果であるが、引續いてこの噂が否定される傾きがあるので反撥を豫想する向が多い

四月以降 鰛油粕運賃 引締め模樣

四月以降の鰛粕及鰛油の大連輸送契約は十二日より關係者の協議により決定されるが、本年度は傭船料の高騰船舶界の硬塞を反映し前年度契約より相當の引締めが行はれる見込みである、年內取引量は年度的鰛粕六十萬俵鰛油約二百萬ケースの見込で前者は各道水產組合、後者は朝鮮、朝日合油との間に前年度同樣大阪商船及朝鮮郵船との間に契約される筈

木材の規格 近く統一

總督府では豫て木材の正量取引に關し調査中にて近く規格の統一を決行する筈である、現下は呼稱と實寸と相違し或は同じ呼稱でも地方的に相違がある等實に多岐である、それに內地が府縣或は組合にて規格を統一するもの續出し、この方面からの鮮材規格統一の希望も屢々あり鮮內としても規格が統一すれば木材市價も現在の區々に流れるの弊から脫却し、運賃諸掛だけの相違となり著しく均衡がとれる筈で、この規格統一は官民間材及び移入材にも及ぼす筈である

坪數割税を新設
京城府が十年度より創設

京城府では昭和十年度より土地坪數割特別税を創設することになり十年度歲入豫算に四萬一千圓を計上した、右土地坪數割は道路又は府場の新設、擴築路面改良、下水道の新設又は改良事業についてその消費が著しく利益を受けるためこれに對し賦課せんとするもので曾て京城府では昭和八年度受益者負擔條件として成案を得たことがあるが時期尚早の理由で實現の運びに至らなかつたものである、なほ昭和九年發布の朝鮮市街地令にかても受益者負擔の規定を設けてある

北鐵交渉の大團圓で滿洲特產は昂騰か
早くも端境期迄の繋ぎ憂慮さる
滿洲國は對策を考究

【大連十一日發合同】北鐵讓渡交渉も愈々成立し讓渡價格一億四千萬圓の三分の二は物資交換方法によりしかも主品種は米、生糸、絹織物、電氣機械、銅、茶、大豆、小豆等であるが滿洲物資としては大豆及び小豆類に大豆がその大部分を占むることは必至の情勢にあるこの結果ソ聯への滿洲大豆支拂を決定は、滿洲經濟界就中特產界に極めて微妙且重大な影響を齎すべく、既に昨年末以來暴騰を續けてゐるので北鐵交渉大團圓と共に更に一層の昂騰を示すことは明かであるが、現地專門家の算定によれば右大豆支拂高は向ふ三年間百萬噸、一ヶ年卅餘萬噸と見られ大豆の一部は家畜飼料として西部線經由ソ聯本國に、大部分は東部線經由で搬出されるものと豫想されてゐる、また一方滿洲大豆は獨逸の輸入制限緩和、歐洲市場における油脂原料の減收、人造バタ原料としての豆油需要增加等に刺戟されしかも昨年度收穫高が大減平年の二割減と見られてゐる折柄、以上の如き情勢では本年端境期迄果して繋ぎ得るか否か今より頗る憂慮されてゐるが、これがため現地特產界は大豆の昂騰と共に異常な活況を呈すべく滿洲國政府においてもこれが對策を講究中

三陟の拂下は合同の必須條件
東京で近く折衝開始

無煙炭合同問題は本府の斡旋にして合同原案を作成中であつたが難點となつてゐた明治、新朝無、東拓、三菱製鐵等合同四社の資產評價に就て極めて正當な無理のない原案が出來上つたので十三日石田鑛山課長は高濱技師及び村山屬を從へ東上し、四社の代表を招き右原案を中心として協議をなすことになつた、恐らく各社とも原案に贊成するものと見られてゐるので、無煙炭合同は支障なく成立する模樣である、もし萬が一不成立に終るとすれば、問題となるのは三陟保留炭田の拂下げにして現下炭田開發は時潮に成つて來たので急ぎ開發の必要あり、從つて合同不調の場合には合同とは切り離して三陟の拂下を斷行する事になるかも知れない

米倉在庫減少

米倉會社における十日現在の在庫高は一日三萬千五十六石で前月に比し二萬七千三百五十二石減少

米倉支店長會議

米倉會社では十五、十六の兩日間毎日午前十時より同社にかて支店長會議を開催し業務上の打合せを爲す

東一銀行異動

東一銀行では三月十日附で次の如く支配人級の異動を發表した

- 庶務課長　李恒鎔　補天安支店支配人
- 天安支店支配人　閔圭植　補庶務課長
- 本店副支配人　李正鎬　補南大門支店支配人
- 江景支店支配人　李正求　補本店副支配人
- 金化支店支配人　金敬哲　補江景支店支配人
- 東大門支店支配人代理　成士慶　補金化支店支配人
- 南大門支店支配人代理　李定宰　補東大門支店支配人
- 廣川出張所支配人代理　金正秀　命南大門支店支配人代理
- 安城支店支配人代理　吳世元　命廣川出張所支配人代理
- 東大門支店々內　丁學鎬　命東大門支店支配人代理
- 長湖院支店々內　曹義赫　命安城支店支配人代理
- 元山支店在勤職員　李揆玉　命長湖院支店々內支配人代理

鮮內海運界活況
沿岸船舶は硬塞狀態

朝鮮沿岸の海運景氣は頗る好景を持續してゐる、この原因は朝鮮自體の諸產業の勃興による輸移出の好調と建築材、其他消費材の輸移入增に唯く朝鮮貿易の向上を背景とし、更に滿洲國經濟建設の進行による中鮮貿易の激增にあるが、更に對支貿易が漸く復活の兆を示して居るので益々好望視されて來た、しかして船舶界に船質改善等に古船解體が十年度にかてもなほ五萬噸行はれるので、傭船料は漸次高騰し、三千五百噸級で前年同期より約三、四十錢高の三圓七十錢見當で在來同型船の朝鮮沿岸の船舶は非常な硬塞狀態である、なほ今後は北鐵買收による日本商品の蘇聯進出が見込まれ本年度の海運界は前年度の繁盛をさらに增大かけるものと見られてゐる

都市經營郊外整地

朝鮮都市經營では光熙門外龍谷女學校隣接地から往十里に向ひ二百三十間八千餘坪の所有者を埋め立中で五月中に完成し六月から整地の分讓を開始の豫定、電車通は商店街とし裏の方を住宅地とする計畫である、なほ往十里驛附近の一萬坪の高地を整地して坪十二、三圓の價格で今夏より之亦分讓する豫定

京城在庫狀況

手形交換所調＝二月末の京城府內倉庫在庫高は十三萬六千七百二十個、金額は二百六十一萬一千三百七十五圓で一月末に比し個數は減少せるも金額に於ては八十一萬一千三十一圓の增加を示した

全鮮會社消長
◇…二月末現在

全鮮に於ける二月末現在の會社數は二千四百十六社公稱資本金七億八千七百四萬圓拂込資本七億六千百二十六萬千圓で前年同期に比し二六二百六十社、公稱資本六千四百二十萬三千圓、拂込資本四千六百五十二萬圓何れも增加してゐる內譯左の通り（單位千圓）

	社數	公稱	拂込
株式	[illegible]	[illegible]	[illegible]
株式合資	[illegible]	[illegible]	[illegible]
合資	[illegible]	[illegible]	[illegible]
合名	[illegible]	[illegible]	[illegible]

尙二月中の異動數は新設五〇社、增資七、拂込三、減資一、解散一六

株式會社朝鮮取引所證券部取引員・朝鮮米穀取引所米豆部取引員
新田義民商店
米豆部　仁川府海岸町三丁目一　電話長一二〇〇・四〇四・四六二
證券部　京城府黃金町二丁目一九九　電話本局二一〇四・三六〇〇・三八九〇・二九〇〇・三五〇五
營業案內送呈

仁川在米高

仁川穀物協會の調査に依る十日現在の在庫米高は左の通りで合格米は前週より更に二萬七千六百八十五俵を增加し漸く依然漸減の趨勢である合格米五十八萬四千七百七十七俵地搗一萬九百十九俵白米二萬二千五百俵籾入二十五萬八千六百二十七俵小豆八百三俵大麥六千八百八十九俵裸麥一千五百六十六俵小麥二萬九千四百六十六俵丸粟二千百四十五袋天津粟九百四十五袋

三月上旬 米粟輸移出入

		上旬	十一月以降累計
▲米	輸出	五、四〇〇石	三八、三〇七石
	輸入	—	一六六
	移出	三五三、六九九	四、八六〇、七六四
	移入	一、二〇七	六〇、九六八
▲粟	輸入	四〇、二三三	三三九、九六八
	移入	—	七、一〇五

大豆粕低落

大豆粕は銀高と賣物急ぎに漸次低落し安東渠一圓八十九錢を唱へてゐるが依然買物鈔く、新安は朝鮮もの四圓二十四錢の合合である

仁川穀物出入（十一日）

▲移入穀貨東便俵入五一八叺入一六六〇玄米四、四〇〇白米（袋）一、〇〇〇大豆四八一▲輸移出白米五、三四八袋入一七、〇六〇玄米五〇〇大豆一、〇八四

米日小安

【ニューヨーク十一日發】本日の米日爲替は賣二十八ドル六セントの四セント安買二十八ドル三セントの二セント安

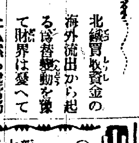

北鐵買收資金の海外流出から起る爲替變動を豫て財界は憂へてた▲然る處當局では正金筋を經て或る程度の海外手當を行つてゐたといふ▲此の問題を豫えてゐたので大藏省は電話會社の外貨買入價却も許可しなかつた▲高橋さんの事だから心配は入らぬ▲藥屋さんは確に甘いな▲砂糖會社に對する糖價引下げの宣戰も脆く解消安協して了つた▲十七日開催の全國大會も中止▲あれほど強く社會に訴えておき乍ら此の理由のない軟化振りは何事だ

株式
北鐵調印に上放る

前場 今朝海外財電は米棉五圓二十一錢方の暴落を報じショックを與へ三品の暴落となつたがデマによるものと判明したので平靜に復したと報ぜられたので株式には過かず北鐵交渉の正式假調印成立を好感して買氣を煽つたので果然一轉し新東一四八圓と一圓の寄附から高値九圓八と一圓四方上放れをみせ大新も二圓台に乘せ日產は一圓台に手堅く依然として人氣は買に偏してゐるので軟派も沈默の餘儀なき場面乍らこの持合は却つて前途一反動安は免れぬとみられるが結局新東一四圓八四と一圓四高大新九二圓三と七高日產一〇一圓八と七高と一齊に放れ新東二八圓五と二高と強調裡に前場を了つた

後場 北鐵交渉の正式調印で前場強調を呈したあと既に織込濟みの材料の事とて後場新東九圓八と焦付日產一〇一圓四と四安大新不申朝新二八圓五拓新九圓六と寄附あと新東は九圓一と氣崩れたが四五〇錢と採合日產一〇三〇錢の浮動にて新規の商內は見送られ勝ちにて成行待ちの商狀に推移してゐた

山源株式日報
◎淸算主力株强調（正午東京電話）

	前寄	前引
新東	一四七、五	一四八、八
大新	九二、八	九二、七
鐘紡	二三四、五	二三六、二
鐘紡新	二九、〇	二三〇、五
帝人新	八〇、八	八〇、〇
日魯	九〇、五	九〇、〇
日產	一〇〇、五	一〇一、八
鋼管	[illegible]	[illegible]
東電	[illegible]	[illegible]
南滿	[illegible]	[illegible]
同新	[illegible]	[illegible]

山本株式現物店　京城府明治町二丁目

保合を脫せぬ

今朝海外財電は米日爲替二八弗六仙と持合スチール二九弗八分七と不勢米棉は五圓二一錢安と大暴落を報じたこの米棉安はデマによるものと判りあと引返し平調に復したので株式市場へは大して響かず北鐵假調印の成立を好感して果然新東はけふも四八、九圓の小往來

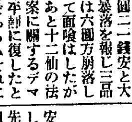

▲今朝米棉は五圓二一錢安と大暴落を報じ三品は六圓方崩落して面喰はしたがあと十二仙の法案に關するデマと判つてやつと平調に復したとんだデマの流行である▲それにしてもかゝるデマが出るところ米國經濟界の不安を裏書するものとして深甚の注視を要する▲復興の氣運にあつた米國產業界が一頓挫し而も勞働界は大罷業の形勢をみせてゐるし金約款判決後も問題は國際間に殘されてゐる始末だ▲この米財界の今後の動向は日本への影響は相當大きいのだ▲漫然として對岸の火災視してゐてはいけない何にしても多く考へさせられるものがある▲相場は依然として新東の一本杉だ雜株が一向に揚げて來ないのでそれ丈け底力がない一押しなければをさまらぬ▲依ふ人氣は買に偏して來てゐるのであるから一本に押切れないのだがそれ丈けこの反動は大きいとみなければならぬ▲大同產業か有望な金鑛脈發見とかで煽られたがうつかりそんなに手に乘ると大變な事になる物色買以外手を出さぬ事だ

材料として新東一本杉となつたあとであるから諸材料が不安の度を濃厚にして來出しては積極的行動がとれないところであるがそれにもかゝはらず一寸押しては直ぐ上向いて來るところをみると矢張りまだ軟派の乘ずる隙がないとみなければならぬ併しこの動向は却つて氣味じを損じつゝあるものでやがて嫌氣を生ずる素因をつくる事となるであらうが目先この持合は續くであらうが下げこだれてゐる丈けに因果玉は增加する一方ではないかとみられるからこの中旬は一波瀾なくてはをさまらぬのではないかと觀測する向が多いやう

京城本町二丁目
今秋田株式現物店
現物專門
十二日午後一時調

[illegible]	[illegible]
[illegible]	[illegible]

電話本局　[illegible]

漸次警戒氣分

今朝新東は一圓棒をひき日產大新共に七高と強調を呈したがそれにもかゝはらず場面は至つて閑散にて高値警戒の人氣となつてゐるようであつた鐘新は九圓台を覗いたが引際三〇圓に戻したものゝまだ下値があるかの如き感があつた雜株は依然不振の狀態にて利廻訂正相場も一寸期待し難いようだ相變らずの新東一本相場ではどうも賴りないところがあり雜株の冴えないのは矢張り滅配相場が殘されてゐるとの見解から來るものとみてよく豈許相場は強張つてゐる丈け逆に出る可能性が濃厚となりつゝあるとみてよいのではないか

實物前場

朝鮮製鍊一四圓六▲大同電力九圓六▲東京電燈四三圓五▲朝鮮運送三四圓二▲金剛山電鐵二二圓六▲朝日釀造一三圓丁朝鮮ビール二二圓四▲西鮮合同新一八圓二▲櫻田機械一四圓五（出來高二七〇）

東京國債氣迷

動機待ち氣迷ひにて强弱双方の威力なく場面閑散、市況は小高下の區々てに甲五分利一〇三、三五▲一回四分利不申▲二回四分利不申▲佛貨四分利一八四、三〇

期米
氣乘薄く持合ふ

前場 今朝阪地は更に十三錢安を報じたので當所も買氣を阻止して當用來ざるも中八圓四十五錢先八圓七十一錢と前日の止値より四錢安に寄付いたが內地方面から押目待ちの買物が入込んで居るのでアトは七十一錢から二三錢所に手堅く保合ひ阪地は益々安くなるも當所は安外强硬を呈し七十錢台に手堅く前場を終つた

後場 前場持合のあと後場は依然氣乘薄き振合にて當中不申先は八圓七〇錢と寄附二節七一錢と手堅く頃日來內地筋か弗々買物を齎らすのでこの成行は相當注目されたゞ正米入注の如何にかゝつてゐるとみられてゐた

內地筋買ふ

內地の有力者は從來當市場には好く買物を齎らしたものであるがこの先限から東京山種筋が盛んに買進んで來ると同時に其他の有力者も買物が多くなつた模樣である現に和商店の賣建玉が途轉買越しとなつた事は主に斯うした內地筋の買物が殖えた事に基因するものであつた今朝も引續き買注文入込ん

て居たが何にが內地の事情が變つて來た結果でないかと注目されてゐる狀態である

依然肺患商狀

今朝阪地安の原因に付ては別に之れと注目に値ひする材料はなきも農林省が十一日から發表せる內地殘存米が一般の豫想せし數量より幾分多いと云ふ事から賣氣を誘致したに過ぎない模樣である從つてこのまゝ更に不勢を見るかは疑問であるが何分阪地は人氣が買ひ募ふて居る際とて今後は買過ぎの反動に依り稍もすればした肺患的商狀を辿るのでないかと云ふ狀報だ

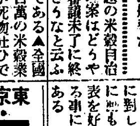

問題の米穀自治管理案はどうやら審議未了に終りさうなと云ふ事である▲全國二百萬の米穀業者が死物狂ひで反對する法案である强いて議會を通過せしめ將來に禍根を殘すより寧ろ審議未了にした方が却つて天下太平かも知れぬ▲天下太平と云へばこの頃の相場こそ動かざる事山の如くでこんなのである▲所が最近は內地方面から頻りに新規の買注文があるので氣の早い連中はもう弗々強いかと見るものある蔑にまた高値は飛びついて來ないまでも正米に買氣の潜んで居る事は確かもしいと見て居る向が尠くない▲何にしても正米の賣行きが惡くてもこんなにシッカりして居る相場とすれば今後少し買氣が起つて來るとピンつく事は疑ひないと同時に買方は今から買玉の仕込んだ所かも分らない

現象を見る一因と見られてゐる從つて今後共阪地は更に安くなつても當所は値その割ゝ下げ澁り阪地との鞘は益々縮小する事は免れない情勢である

殘存米發表待

農林省が十一日から發表を始めた三月一日現在の內地殘存米は埼玉縣外十四縣で一千五百八十九萬六千六百十一石となり前年同期に比すると約四百萬石の減少となつてゐる而して若し今後の各府縣がこの率を以つて減少するとせば四千二三百萬石以上は餘り期待出來ないわけであるから今後の需給關係に對しては樂觀を許さないと同時にややもすると相場はこの殘存米發表を好機として一と波瀾を惹起する事になりはせぬと觀測する者もある

阪地との鞘縮少

阪地安に比し當所が下澁る事は正米が依然產地賣物薄にシッカりして居る事に起因するものであるが一面にに當所より阪地の方が人氣の買募ふて居る事も自然斯ふした

朝鮮取引所證券取引員
ヲ原證券株式會社
電話本局 四七〇・四七一・四七二・四七三・四七四・四七五・二〇六・二〇七

京城明治町
大原現物店
電話本局四一〇〇
◎本日ノ動キ（正午迄）

	[illegible]	[illegible]
[illegible]	[illegible]	[illegible]

外電（十二日）

倫敦 銀塊	二七片六分ノ三
紐育 棉	五圓二十一錢安
米棉	三圓八十錢高
スチール株	二九弗八分ノ七
アナコンダ株	九弗八分ノ一
米日爲替	二八弗六仙
紐育 銀塊	五八仙四分ノ三

金融（十二日）

日銀 發行高	[illegible]
準備	[illegible]
貸出高	[illegible]
東京コール	[illegible]
京城手形交換所	[illegible]

株式（十二日）

朝取短期 / 東京新東取引 / 東株短期 / 大株短期 / 朝取算定と日步 / 東京現株 / 朝取短期建玉 / 大株長期

銘柄	寄付	大引	高値	安値
[illegible]	[illegible]	[illegible]	[illegible]	[illegible]

期米（十二日）

朝取仁川 / 東京期米 / 大阪期米 / 大阪期米喰合 / 各地現米

限月	當限	中限	先限
[illegible]	[illegible]	[illegible]	[illegible]

商品（十二日）

大阪綿糸 / 大阪棉花 / 橫濱生糸 / 大阪人絹 / 大阪砂糖

	寄付	引
[illegible]	[illegible]	[illegible]

各地正米市況

仁川（小安）丸仁三等二十七圓八十五錢四等二十七圓五十五錢不合格米二十四圓八十錢一等白米十一圓八十六錢籾上物七錢八厘五毛並物七錢七厘五毛で產地は依然賣惜氣味であり定期も連日閑調を辿つてゐるので移出側は極度に買氣を失ひ取引は閑散であつたが何れも昨日より十錢安を呈した

大豆 は昨日と保合で取引は皆無の商狀である

釜山（不味）入注全く杜絕　[illegible]

大邱（同調）買方總見送り　[illegible]

群山（反落）淸算安に萎縮　[illegible]

木浦（氣崩）安値狙ひ傍觀　[illegible]

南浦（下離）適品缺乏　[illegible]

大阪市中在米

十二日現在は二百八十七萬三千百八十四俵と前日の在米に比較して七百四十一俵の減少なり

朝取期米本玉（百石）

當（賣）[illegible]　中（賣）[illegible]　先（賣）[illegible]

東京セメント株式會社
◆確信推奬◆
（現狀と將來）
（申込次第贈呈）
◇割安株多數好出合あり◇
●鈴木偵藏●
內店商宝
日本橋區兜町東株ビル三階
電話茅場町三七六三番
電信略號（又）スズキ
◆利殖安全◆

各地籾市況（一斤）

	上物	中物	下物
京城	[illegible]	[illegible]	[illegible]
仁川	[illegible]	[illegible]	[illegible]
釜山	[illegible]	[illegible]	[illegible]
大邱	[illegible]	[illegible]	[illegible]
群山	[illegible]	[illegible]	[illegible]
木浦	[illegible]	[illegible]	[illegible]
鎭南浦	[illegible]	[illegible]	[illegible]

京城綿糸布 12

三A	[illegible]	金剛山	[illegible]
長	[illegible]	燈	[illegible]
花	[illegible]	飛犬	[illegible]
俱樂部	[illegible]	月	[illegible]
改良	[illegible]	改良	[illegible]
金九	[illegible]	公會	[illegible]
五枚	[illegible]	四ツ	[illegible]
金明太	[illegible]	竹	[illegible]

相馬大作（15）
桃川燕雀演　鈴木淸畫

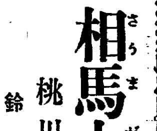

落籍の理由

遊女高尾は、自分が主人に諭めて落籍させたのだと言つた富右衞門、一同の呆れてゐる顏を流し眄に視遣りながら、

富「えゝ、これには斯ういふ事情がございます。當主榊原式部大夫儀は、分家榊原鶴之助三男に生れ後に本家を相續いたしましたる者幼名を七之助と申しました。幼き時に惡質の疱瘡を煩ひまして、殆んど一命も危き場合、乳母の歲なる者が悉く心配をいたし、夜の目も寢ずに一心を籠めての看病。世俗に藥用よりも手當と申します乳母の眞心が天に通じましたと見えさしもに重い七之助の疱瘡も、次第々々に快く相成り、遂には一命を取留めて全快、幼少ながらも七之助は、乳母の心盡しを喜びまして、乳母あつたればこそ予の命を取留めた、忝なく心得ると仰せあつて、其後榊原の本家を相續いたしましても、其の乳母を引取つて隱居をさせ、安樂に老いを養はせて居ります內、歲なる者が此頃頃ひ付きまして、段々病氣が重くなつて參りました」

妙な方面へ話が落ちて行くので、係役人一同固唾を呑んで聞いて居る。

富右衛門は、更に淀みのない調子で、

富「尤も前月は屋敷內に住はせて置きましたが、老後とは申せ屋敷內に在つては萬事窮屈、何うか他へ住はせて戴ぎ度いといふ當人の申出に依り、淺草馬道に家を求め、それに住はせて置きました。然るに歲が病氣と承はり、外に在つては思ふやうに治療が出來ないから、今度屋敷へ連れ參つて、看護して遣はせよとの御意に依り、再び屋敷へ引取りまして、手厚く療治をさせ居りました處、最早定命が參りましたものか、此頃では命旦夕に迫りましたる模樣、主人式部大夫も大いに心を痛めまして、或る時は寢食を忘れての介抱をいたし、また自ら藥餌の手當をして、是非もう一度全快させ度いと骨を折りましたが、何うも思ふやうに全快の兆も見えず、主人も落膽を致しまして、乳母歲の枕元に坐り、望みがあれば何なりと叶へて遣はす、遠慮なく申出いと申し聞かせました處、乳母は主人の手を固く握り、お、お坊樣能うこそ仰有つて下さいました。今のお言葉が千萬無量、私の爲には何れ程功德になるか知れませぬ、お言葉に甘へて、斯樣に申上げては甚だ恐れ入りますが、實は私に一人の娘がございます。御當家へ乳母奉公に上ります以前、お恥しき事ながら何かと家計の不如意な處から、幼少の折新吉原三浦屋四郞左衞門方へ勤め奉公に遣はしまして、當時は高尾太夫と名乘り居ります由、元より大枚の金を以て抱へられた身の上、外出揃は迚も出來まいと存じますが、せめて一時半時なりとも現在の娘に看病致して貰ひましたなれば、私は安心して彼の世へ行かれやうかと存じます。何うぞお坊樣、宜しくお願ひ申しますと、老いの目に淚を浮べての切なる願ひ、然し乍ら如何なる事情があるにもせよ、屋敷內に連れて來る事は出來ぬ、後にお上に於て如何なるお咎めがあるやも知れず、然る時は如何に申開きをして宜からうかと、主人から私に相談がございましたので、ナニ格別難しい事はございませぬ、乳母と雖も貴方樣のお命をお助け申した恩人、その恩人が臨終の時、淚を流しての切なる願ひこれを聞き流しには相成りませぬと私が申しました」

京城日報
朝夕刊共十二頁
朝刊

非常時陸軍の面目躍如

最新刊

團子二等兵

山中峯太郎快著

一讀三嘆!! 爆笑の裡に感激あり。

昭和聖代の軍隊生活は即ち是

◆皇軍精神を盛った赤裸々な軍隊描寫は、世人の待望して止まなかつたところ、恰も日露戰勝三十周年に當り、此の著突如として生る。

◆團子と呼ばれる二等兵牧善助君を主人公として、生活の内容と實況が軒妙な筆致を以て如實に描かれ、その間に漲れる非常時軍隊教育の眞髄と、日本兵の面目を躍如たらしめてゐるのである。

◆著者の言葉——「隣りの魚屋の吉ちやん」も「向ひの……」も、いよく入營するぜ」なんと言はれる二十年間ばかりの人々が、兵になる。……入營したばかりの初年兵が、入營すると直ぐ精鋭な兵として……で見ると、日本兵が世界無比に強いのは、日本人そのものが既に世界無比に強いのだ。國民皆兵である。國民生活と軍隊生活とは斷じて二つの別のものではない。根本精神に於て全く一つでなければならぬ。皇軍精神が日本精神である。これにつけても、軍隊生活の内容と實況が我が國民全體に、もつと良く知られなければならぬ。充分に心からの親しみをもつて、『僕等の軍隊』『私たちの兵隊さん』と親しまなければならぬ。全國民老若男女が深く愛と……かなければならぬ。この念願のもとに私は『團子二等兵』を書いた。『團子二等兵』の主人公牧善助君こそ、私の最も敬愛する初年兵の一人である。云々……

四六判四八〇頁 函入 本文九ポ組 布装美本 定價壹圓四十錢

發行所 東京市麴町區九段一ノ五 軍人會館事業部 振替口座東京二〇〇〇七番

教育圖書出版

株式會社 以文社

京城寬勳洞・振京一〇二七五番

本店 京城府南大門通一丁目十四番地 電話光化門七六〇番 振替口座京城二一〇五番

株式會社 漢城銀行

專務取締役 堤永市

支店（京城南大門、同東大門、同西大門、同本町、水原、驪州、大田、永同、大邱、釜山、開城、延安、平壤大和町）

灘代表酒

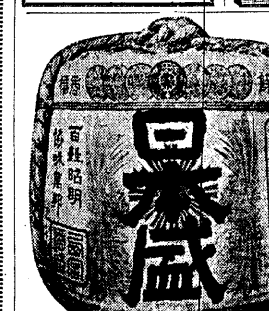

總發賣元 灘屋本店

電話本局山八〇〇〇番 振替京城五七九六番

年中無休（冷藏貯藏）

本場 平壤栗

平壤府大和町 本家 久利屋號 振替口座京城一五八三四番

牛田式 噴霧器

△構造堅牢、壓力強大▽

△果樹、蔬菜、園藝、消毒用▽

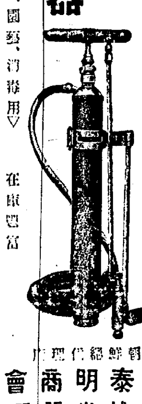

型錄進呈 在庫豐富

朝鮮總代理店 合資會社 泰明商會 京城出張所

京城府黃金町一ノ一八一 電話本局三〇一一番 振替口座京城五〇三番

ブツうとはいたに

チンノー

資本金五百萬圓

一、當會社は確實を本旨とし御便利に業務御取扱可申候

一、當會社は損失を公平且つ迅速に支拂可申候

電話又は御一報次第社員參上可仕候

日本共立火災保險株式會社

本社 東京市京橋區銀座西六丁目三番地 取締役社長 原錦吾

京城出張所 京城府本町三丁目二九番地（電話本局二一五六六番） 出張所長 三鍋才次郎

鮮內代理店所在地 京城、仁川、水原、清州、公州、大田、江景、群山、全州、裡里、光州、木浦、麗水、大邱、金泉、浦項、晋州、統營、馬山、釜山、海州、沙里院、平壤、鎭南浦、新義州、咸興、元山、羅南、淸津、城津、會寧、雄基

商業及法人登記公告

社團法人朝鮮鐵道協會○昭和拾年壹月貳壹日理事淨崎修八住所ヲ忠淸南道牙山郡溫陽面溫泉里貳貳八番地ニ移轉ス

中□機械合名會社○昭和拾年壹月貳拾日社員中根政枝ハ代表社員ニ就任ス

株式會社榮田組○監查役杉山久八ハ昭和拾年壹月拾五日重任ス○同日公告ヲ爲ス方法ヲ當會社ノ公告ハ當會社店頭ニ掲示シテ之ヲ爲スト變更ス

櫻麥酒株式會社○取締役□長定吉ハ昭和九年拾貳月參拾日重任シ同日東京市中野區天神町貳五番地那波齋治ハ監查役ニ就任ス

朝鮮興行株式會社○監查役李明玉ハ昭和拾年壹月貳拾日重任シ同日京城府樂園町壹九參番地白承均ハ取締役ニ就任ス○昭和拾年壹月拾日發行株金參拾圓ニ付金拾貳圓五拾錢宛拂込ヲ結了シ各株ニ付拂込ミタル株金額ヲ金五拾圓ト變更ス

右昭和拾年壹月貳拾四日登記

永昌興業株式會社○監查役柳鎭爀ハ昭和拾年壹月貳拾四日重任ス

共濟無盡株式會社○代表取締役タル取締役池田與三郎、鮎澤常義、奥嗣輔ハ昭和拾年壹月拾六日重任シ監查役藤田米三郎、間島梅吉ハ同日重任ス

右昭和拾年壹月貳拾五日登記

社團法人京城銀行集會所○理事加藤敬三郎、有賀光豊、竹內善造ハ昭和拾年壹月貳拾四日重任ス

合資會社設立○商號合資會社朝鮮硝子工業所本店京城府並木町貳六壹番地ノ貳目的ノ一、一般硝子ノ製造販賣二、理化學用硝子製造販賣三、前各項ニ附帶スル器械器具ノ販賣設立年月日昭和拾年壹月貳五日代表社員ノ氏名齋藤一郎社員ノ氏名住所出資ノ種類價格及責任京城府並木町貳六壹番地ノ貳勞務無限齋藤一郎但此評價格金五百圓同所同番地ノ貳勞務無限齋藤益但此評價格金五百圓同所同番地ノ貳勞務無限河原龍太郎但此評價格金貳百五拾圓同所貳百六拾貳番地勞務無限大西清三郎但此評價格金貳百五拾圓釜山府幸町壹丁目貳九番地金貳千五百圓有限神崎七百二同所同番地金五百圓有限岡貞夫存立時期設立ノ日ヨリ滿拾箇年

龍山土木合資會社○有限社員牟谷金之丞ハ昭和拾年壹月貳拾日其ノ出資ニ對スル持分全部ヲ無限社員笠松清一ニ讓渡シテ退社シ同人ハ之ヲ讓受出資額ヲ金貳萬五千圓ト變更ス

株式會社朝鮮商業銀行○昭和拾年壹月貳五日京城府本町貳丁目八番地進辰馬ハ取締役ニ同府旭町貳丁目拾番地賀田直治ハ監查役ニ就任シ監查役進辰馬ハ同日退任ス

三菱商事株式會社○取締役谷田友治ハ昭和拾年壹月貳壹日住所ヲ東京市赤坂區丹後町壹番地ニ移轉ス

京畿產業株式會社○監查役平松茂助ハ昭和拾年壹月貳拾日住所ヲ大邱府八雲町貳拾番地ニ移轉ス

福德無盡株式會社○代表取締役馬場部取締役藤野尚治、堀田國三、松本幹次ハ昭和拾年壹月拾九日重任シ取締役舟木重憲ハ同日辭任同日京城府南米倉町貳四番地舟木重憲ハ取締役ニ就任監查役江里口義一ハ同日重任シ同日京城府大和町貳丁目拾七番地淺野太三郎ハ監查役ニ就任ス

株式會社明治屋○監查役服部保太郎河合逸吉ハ昭和拾年壹月拾七日重任シ同日東京市世田谷區玉川上野毛町參百貳番地野田猶太郎ハ監查役ニ就任ス

右昭和拾年壹月貳六日登記

財團法人朝鮮□□○理事金一善ハ昭和拾年壹月貳四日死亡ス

財團法人朝鮮中央基督教青年會維持財團○理事金一善ハ昭和拾年壹月貳四日死亡ス

私立進明女學校○理事金一善ハ昭和拾年壹月貳四日死亡ス

株式會社東一銀行○監查役白南信ハ昭和拾年壹月貳拾四日重任ス

株式會社朝鮮新聞社○監查役淺野太三郎ハ昭和拾年壹月貳五日重任ス

右昭和拾年壹月貳八日登記

支配人選任○支配人ノ氏名住所全羅北道井邑郡井邑面長明里五七六番地ノ貳金□□支配人ヲ置キタル場所京城府黃金町貳丁目壹九九番地第一證券株式會社支配人ヲ置キタル場所京城府黃金町貳丁目壹九九番地

商號新設○商號□信商店營業ノ種類雜貨商營業所高陽郡纛島面□□里參九九番地商號使用者ノ氏名住所同所同番地□□

合資會社設立○商號合資會社美裝會本店京城府本町貳丁目壹七參番地目的一、裝飾品販賣二、裝身具及生花用品ノ販賣三、金融業設立年月日昭和拾年壹月貳八日社員ノ氏名住所出資ノ種類價格及責任高陽郡纛島面新堂里四百七番地ノ九□□□金□□□□□□同所同番地金□□□有限□□□□壹百圓有限林□□□□同所同番地金五百圓有限□□□□□合資會社社長谷川石灰工場○無限社員長谷川和三郎ハ金四萬八千圓ヲ出資シテ勞務ヲ金四萬八千圓ト變更シ同日有限社員長谷川隆太郎ハ更ニ金九萬貳千圓ヲ出資シテ其持分ヲ金拾萬圓ニ變更シ同日有限社□□□□住所ヲ高陽郡龍江面新孔德里六拾番地ニ移轉シ同日目的ヲ一、石灰製造販賣並ニ附帶事業二、建築材料新案實用品ノ販賣三、運送業及附帶事業ト變更ス

東洋染料株式會社○取締役濱本寅吉ハ昭和拾年壹月貳拾日辭任ス

右昭和拾年壹月貳九日登記

京城地方法院

朝鮮語講義錄

定價月六十錢、三ヶ月一圓七十五錢、六ヶ月三圓四十錢全期（一年）六圓五十錢（全部印刷濟につき幾月分にても同時に發送することを得（內容見本進呈）

鮮和新辭典

引き易く判り易く持ち易い輕便な朝鮮語の辭典で收錄三萬餘に達す。三六版九百頁、總クロース裝美裝、朝鮮語に志す者の不可缺なる好指南書。定價三圓、送料二十錢

日鮮 單語對譯集

本書は國語より朝鮮語を探る唯一の朝鮮語辭典であつて內容簡明に、携帶便に、價も亦至廉である。四六版三百頁、定價一圓、送料十六錢

警察官朝鮮語教科書

上、中、下、附錄の四冊一組、定價四圓、送料五十錢

本書は朝鮮警察協會の推獎本にて、警察官講習所本科生、講習生を初め各鮮二百餘の警察署、刑務所等の教科書又は參考書として指定され推獎されてをる。現任警官は固より、警察官、看守等を志す者の不可缺の書籍である。

中等學校朝鮮語教科書

本書は內地人生徒に朝鮮語を教授する中等學校の教科書にて、既に高等商業、高等農業、法學專門を初め各地の官公立師範學校、公私立商業學校等の教科書として採用されてをる。（昭和四年三月二十七日附總督府檢定濟）定價上下各八十錢

わかり易い朝鮮語會話

從來、內地人に取り比較的學習困難とされてをる朝鮮語を『わかり易く』初步一般的知識を習得せしむべく平易簡明に講述し昭和五年度總督府改定諺文綴字法に準據し編纂したものである。定價一圓、送料十六錢

必携 朝鮮語受驗者

總督府の朝鮮語獎勵試驗受驗者の爲め各級の事項を詳述したるもの、附錄に試驗官の『受驗者の心得』を附す。定價一圓、送料十六錢

朝鮮語試驗問題並解譯文集

本書は大正十年總督府朝鮮語試驗制度開設以來の試驗問題を蒐錄し、之に正確なる譯文と、懇切なる註釋を加へたもので將來受驗せむとする者の缺くべからざる好參考書である。附錄に試驗一覽表を附す。定價一圓、送料十六錢

普通學校朝鮮語讀本譯解

普通學校朝鮮語讀本卷一を對譯すると共に諺文改正綴字法解說を附せり。定價送料共三十四錢、其他普通學校朝鮮語讀本卷二譯解（送料共九十六錢）普通學校朝鮮語讀本卷三譯解（送料共五十六錢）同卷三譯解（送料共五十六錢）等あり

京城太平通一 朝鮮通信社內 朝鮮語研究會

電話(光)一六〇六番 振替京城七六六六番

小罐 味の素 特賣

（登錄商標）

クラブ美の素石鹸 特選定價 十錢

も れ な く 進 呈

お求めの際 景品附小罐 と御指定を願ひます

1等 拾圓勸業債券 一枚宛……三〇〇口

2等 銘仙座蒲團地 五客 又は 萬年筆一本・特製吸物椀十客・コーヒーセット一組 お好みの一品宛……二、〇〇〇口

3等 食卓容器入 味の素 一個宛……一二、〇〇〇口

特別景品

抽籤で當つた方に進呈します故罐內の抽籤券は、本年六月中旬本新聞紙上で當籤番號發表までお樂しみに御保管願ひます。

御注意 この特賣の小罐は表に「景品附」と朱で印してあります。

宮內省御用達 味の素本舖 鈴木商店

臨時利得税

政府反對せしも 政友修正案を可決

美濃部説に山本氏爆擊

衆議院本會議（十二日）

【東京電話】十二日の衆議院本會議は午後一時三十二分開會、濱田議長より過般の山口縣補缺選擧に當選した衆議院議員小河虎彦（民政）國光五郎（政友）兩氏を紹介した後、山本悌二郎氏（政友）の國體に關する質問に入り、美濃部博士の學説を取上げて

山本悌二郎氏

（政友）我が國に於て 天皇の位置は國家の位置である 天皇と國家との利害休戚は一致するものであつて 天皇と國家は不分不離、以て國運の隆昌に努むるもので、こゝに我が國體の精華を見るのである。またこれを歴史に見るも 皇祖皇宗が國を肇め給ふてこゝに初めて國家が出來たものであり、その源を 皇祖皇宗の肇國に發し、爾來 天皇を家長とし主權者とした一大家族的國家が擴大發展し、今日に至つたのであるから 天皇と國家とが一體不可分なることは極めて明白である、憲法第一條の規定はこの點の主權の觀念と事實を明白にせるものである

と國體に關する根本觀念を述べ、更に美濃部博士の所説を説明し博士の所説は要約するにたゞ法人であり 天皇はこの法人の權利を行はせられることであること、即ち國家の機關であるといふのが天皇機關説の根據であるこれはその立場の根底に於て我國體と相容れぬものである

と天皇機關説の誤謬を具體的の例を擧げて排擊し

更に思ひ切つた亂暴なものは台北高商講師成宮嘉造といふ人の日本憲法解論といふ書物で、畏れ多くも 天皇を大臣、總督、さては知事と同列に國の機關の一つとして數へてゐる、こゝに至つては寔に言語同斷ではないか、殊に美濃部博士が軍人は國家のために戰ふのであつて 天皇のために戰ふものに非ずとなすに至つては憲法に對する 明治大帝の御勅諭も、またこれに依つて教養を重ねて來た軍人精神も台なしにされる譯である

と種々の見地から天皇機關説を非難した後、左の諸點につき先づ陸海軍兩相の所信を質す

一、陸海兩相は天皇機關説に對して軍部大臣として同意なりや否や

一、斯かる學説はその儘放任して置いては遂に皇軍にまで 天皇の尊嚴を輕視する思想を傳播する惧れがあるが、陸海兩相は國法を以てその流布を防止する意思はないか

と迫り 更に内相、文相に質し最後に首相に向ひ

一、首相は統治權の主體が 天皇なりと考へるか、又は 天皇機關論者の如く統治權の主體が天皇にあらずして國家なりと考へるか

二、首相はかかる有害なる學説をこの儘放置する考へか、國法を以て之を處置する考へはないか

と鋭い口調で質問を展開し降壇すれば議場のそここゝから拍手起る

大角海相 軍人としての常識的な考へ方をいへば、國體の尊嚴なると、世界無比なるとは無條件に信じてをり、これに反する説は絕對に承服し得ない 併しこれが處置に就いては愼重に考慮したい

林陸相 軍は天皇機關説は承服せざると共に、承服し得る言説に歸一することを望んで已まぬものであるが、これらの言説に關する處置に就いては當該大臣に於て考慮されるものと信じてゐる

松田文相 美濃部博士の説には反對である、それは憲法發布の御勅語にも御示しの如く自分は皇位と國家は同一體と信ずるからである

岡田首相 我が國體は天壤無窮、萬世一系の 天皇に依つて統治せられ、國民は 天皇の赤子である、美濃部博士の機關説には自分は不贊成である、これが社會に惡影響を與へるや否やについては愼重に考慮する

山本氏 首相初め陸海兩相は自分の質問を殊更に避けてゐる様だ、文相のみは比較的明確に答へられたが、然らば學説が國體と合致せぬこの場合、文教上如何なる處置を執る考へか、又首相及び陸海兩相は軍人は國家のために戰ふので 天皇のためでないといふ軍人精神に抵觸する機關説に對し、何故是非の判斷もせぬのであるか

文相 美濃部博士の學説が文教に如何なる影響を與へるかは愼重に考慮せねばならぬが、まだ美濃部博士の著書は教科書に使つてゐない

山本氏 三度登壇 本問題については速かに相當の處置を採るべきものと信ずる、政府の深き考慮を促す次第である

と止めを刺し、政友會の拍手裡に質問を終る、代つて

中山福藏氏（民政）大演習並に國防方針につき陸海兩相に質し、次いで外交、國防及び國策に關し

畑桃作氏（政友）新軍縮會議に於て平等權を要求する考へはないか、平等權の基準はどこに置くか、今日の銃後の國防の責任に障害をなしてゐるのは、金融資本擁護の高橋財政そのものである、高橋財政に滿足するか、軍部大臣は

と質し更に對支懸案問題等につき政府の外交方針を問ふ

海相 帝國政府は決して軍擴を企圖するものではない

と答へ、陸相、首相、藏相よりもそれ〴〵答辯あり、これにて質疑を終つて日程に入り

南朝鮮鐵道株式會社所屬鐵道買收のため公債發行に關する法律案（政府提出）

を上程、兒玉拓相の説明あつて朝鮮事業公債法委員會に併託、次いで政府提出の

一、昭和十年度一般會計歳出の財源に充つべき公債發行に關する法律案

一、昭和七年法律第一號中改正法律案（滿洲事變に關する經費支辨のため公債發行に關する件）

一、日本銀行交付金法中改正法律案

一、臨時利得税法案

右四件を一括上程、委員長岡田忠彦氏（政友）より委員會の經過並に結果の報告あり、臨時利得税法案を除く他の三件を切離して採決の結果、委員長報告通り可決確定、次いで臨時利得税法案の第二讀會に入り

矢野庄太郎氏（民政）現在の産業界の好況は軍需インフレ、爲替インフレの結果生れた一時的のものである、本案の反對論者は徒らに過去に捉はれ實狀の認識を缺くものといはねばならぬ

と政友會の修正案に對し逐條的に反對意見を述べ原案贊成演説をなし、代つて修正案贊成演説のため

太田正孝氏（政友）政府が本税に對し用意を缺き且つ歳出に對する十分なる工作をしなかつたことは實に不滿である 即ち世間には本税が健全財政の一端だといふものがあるが、然らば何故に各省の追加要求に應ぜられたか、こゝに於てか吾々は

一、負擔の公平を缺くことなきや

一、産業の進展を阻害することなきや

といふ二點で臨時的施設は臨時的收入に依るべしとの理論から原案に修正を加ふるものである

と修正案の内容を具體的に説明して矢野氏の意見を反駁し

非常時局により利益を受けたるものより徴收する本税は、時局の被害者たる中小商工業者並に農村の救濟に充つべきではないか、吾々は豫ねてより地方財政調整交付金制度の必要を高調し審議するといふが、地方の實狀はそんな手温いことをやつて居られぬ、政府は豫算以上の増收となつた場合は公債減少を圖るといふが、吾々は寧ろこれを地方救濟に充當すべきものと考へる

と附帶決議に對する政友會の主張を明確にす、代つて

中村繼男氏（國同）本税の缺點は基準年度の利益に何等考慮を加へてゐない點である、政府は會社の負擔に對し何等考慮を考へてゐない、昭和五六年は景氣の亂高下時代であるから、會社法人全額に對し一律に一割課税を爲すのは不公平である

と基準年度に對する平均利益の差等を設けること、增減資による課税率に關し國同の修正意見を述べつゝ、政府原案を反駁して政府に對し税制改革の必要を强調して終る、次いで小笠原三九郎氏（政友）は政友會の修正案に對する信念を述べ、民政黨の反對意見及國同の修正案を論駁すれば、代つて龜井貫一郎氏（第一控室）は無産黨獨自の見解に基く原案贊成論を述べ、これにて討論を終る、この時發言を求めて

岡田首相 本案に對する政友會の修正案は歳入に不足を來すばかりでなく課税方法についても種々首肯し難いものがあるので修正案に反對する

と再び政府の所信を闡明にし、採決に入り、先づ國同提出の修正案を起立少數にて否決次いで政友會の修正案を諮つた結果多數にて可決し、結局委員長報告通り可決確定、斯くて殘部の日程を延期して七時十分散會

滿洲國皇帝陛下 御來朝奉迎費 單獨に議會へ提出

【東京電話】昭和十年度追加豫算に計上された滿洲國皇帝陛下御來朝奉迎費五十四萬圓につき、政友會側より一般追加豫算案と切離して單獨に衆議院に提出すべき旨の提言があつたので、政府は十二日の院内閣議に於て右取扱ひ方につき協議の結果、技術上困難な事情もあるが經費の性質上これを別個に提出して滿場一致の協贊を希望するに意見の一致を見政友會の提言通り切離して十年度追加豫算第二號として提出することに決定した

閣議で決定

十年度追加豫算 總額二千二百萬圓

朝鮮は百九十二萬圓弱

【東京電話】大藏省では十二日閣議の承認を經て昭和十年度追加豫算案を決定十四日衆議院に提出の豫定であるが經費總額二千百九十九萬九千圓でこれが大綱左の如し（單位千圓）

一般會計

歳入	
臨時部	二一、九九九
公債金	二一、九九九
歳出	
經常部	一七、二二九
臨時部	四、七七〇
計	二一、九九九

歳入歳出差引過不足なし

各省所管別内譯

	經常部	臨時部	計
外務	一		二七
內務	三	三、二二七	三、二三〇
大藏	一五、六六五	一四一	一五、八〇六
海軍	—	一〇〇	一〇〇
司法	二六	一八八	二一四
文部	八九八	七〇七	一、六〇五
農林	六二一	一、三四一	一、九六二
商工	—	八	八
遞信	一	一七八	一七九
拓務	五	—	五
合計	一七、二二九	四、七七〇	二一、九九九

特別會計

	歳入	歳出
國債整理基金	二六八	二六八
公債金	一五、四九九	一五、四九九
關東局	九二	九二
帝國大學	四七	四七
同資金部	—	五四〇
官立大學	四〇三	四〇三
同資金部	—	一二七
帝國鐵道資本勘定	三、五〇〇	三、五〇〇
朝鮮總督府	一、九一八	一、九一八
台灣總督府	一、一五五	一、一五五
樺太廳	一六六	一六六

朝鮮關係 追加豫算費目

【東京電話】十二日の閣議で決定された昭和十年度特別會計追加豫算朝鮮總督府分費目内譯（主なるもの）左の如し（單位千圓）

一、米穀自治管理法實施費 一、七五〇

一、治安維持法改正實施費 一四三

歷史的の北鐵假調印

北鐵讓渡協定文假調印は十一日外相官邸で行はれた、向つて右より丁滿洲國公使、一人置いて廣田外相、ユレニエフ蘇聯大使の署名するところ【電送寫眞】

儒教の使命に 邁往を望む

經學院講士を招待して 宇垣總督の挨拶

宇垣總督は經學院講士各氏を十二日午後一時總督官邸に招待し、左の如き挨拶を述べた

東洋道德の宗祖たる聖廟釋奠の儀式が十二日朔非嚴、嚴肅の裡に擧行せられ、無事滯りなく終了致しましたことは洵に御同慶に存じます、此の機會に於て本釋奠に參列せられたる經學院各位の御臨臨を煩はして御高話拜聽旁粗茶を差上げたくお招き致しました所、御多用中にも不拘御繰合せの上斯くも多數御臨臨を得ましたことは洵に欣快とする所であります、顧みますれば孔孟の敎布かれて二千五百有餘年、東洋文明は之に依つて創開せられ

仁義忠孝 實踐躬行の道が永劫世道人心を啓導し支配し來つたことは縷々の辯を要しない所であります

儒教が然く人心を支配し東洋文明を建設するに至つた所以は、それが人情に立脚點を置いたからだと思ひます、予の郷里の先哲で三島毅先生、號は中洲と申さるゝ大儒がありました、同先生の詩に『佛は因果を論じ老は虚清、凡眼夢茫大道に迷ふ、切近吾は推す孔門の敎、唯言ふ人道は人情に出づ』といふのがあります、佛教は因果を説き、老教は虚清を説き、中々むつかしいが儒教は唯人道は人情に出て居るといふのであります、即ち

東洋道德 たる仁義忠孝も別に理論でも何でもない、唯人情から出て來たものであると申すのであります、朝鮮に於ける大儒李朝の李退溪、李栗谷の兩先生が彼の鄕約を各地に普及その効果を收められたのでありますが、その精神は取りも直さず、今日の所謂社會敎化、隣保相助であつて矢張り端を人情に發したものであると考へます、その結果同鄕約は今日も尚各道に於て實踐せられてゐるのであります、各位御承知の通り予の就任以來、農山漁村振興、自力更生、精神作興の運動を續け、官民の協戮一致の下に本事業の徹底を期しつゝあるのでありますが

本事業の 目的とするところは物心兩方面から朝鮮の更生を圖るに在りまして、近時事業の進展に伴ひ民衆の心地開發に格段の努力を致しつゝある次第でありますが、この方面に格別の立場を有せらるゝ各位に於ては社會の現狀を洞察し就中民心の動向を察知し、儒教の過去に於ける民衆に對する絶大なる指導支配の力を追想し、舊習を打破し傳統を蟬脫し、蹶然立つて德化風敎の大使命に邁往し鄕内民衆の康福增進に寄與せられたいのであります、尚この機會に一言申し述べて置きたいことは

儀禮準則 のことでありますが、これに付ては各位御承知の通り昨年十一月十日の國民精神作興に關する詔書渙發の記念日に之を發布して普及徹底を圖り、今やその實行期に入つてゐるのであります、右準則は儀禮中婚葬祭が徒らに形式の末節に拘泥して肝腎の精神を沒却せるやに思はるゝもの、或は不相應な費用と無用の時間を空費するものがあつて、社會の上下を通じてその負擔と煩瑣に苦しんでゐる狀態に鑑み、農山漁村振興運動に伴ひ同準則を發布するに至つたのであります、同儀禮は孔孟、朱子の敎に出たものでありますが、一は時世の進運に鑑み、他は

儒教精神 が先程申し述べた通り人情から出たものであるとの解釋から民衆の窮境を救濟することが儒敎の眞精神に合致するものであると存じて制定致したのであります、各位に於てもこの精神を御諒察下さつてこれが徹底に率先して十分なる御援助をお願ひして置く次第であります

鮮米增産の傾向

已むを得ぬと拓相より答辯

衆議院米管委員會

【東京電話】衆議院米穀自治管理法案委員會は十二日午前十時五十五分開會

中亥歳男氏（民政）米穀統制法で最低米價を保證してある關係から、朝鮮に於て米穀增産の傾向を辿ることはないか

兒玉拓相 自由に放任して置くよりも、統制法により米穀增産の趨勢は阻止されると考へる併し多少の增産は免れない

中氏 米價が騰れば朝鮮に於ける米の消費は減ずると思ふが如何

拓相 朝鮮の農家は殆んど生産費の全部を米に仰いで居るから、米價が高くなれば米を賣拂ひ、それに依つて懐工合がよくなれば米を消費することになる

中氏更に消費量と米價の關係につき拓相と押問答を重ねた後午後零時十分休憩、午後一時半再開の筈

飯米差押禁止 衆議院に提案

【東京電話】司法省提出の民事訴訟法中改正法律案（飯米差押制限法案）は十二日の閣議に於て正式決定し直ちに衆議院に提出された

審議未了の 惧れあり

散會となつた 肥料法委員會

【東京電話】肥料統制法案（政府提出）委員會は十二日午前十時三十分開會、先づ町田商相より提案理由の説明あり、質疑に入つたが門田新松氏（政友）より『本案は一層研究を要する』との理由から散會の動議出で、これに對し多田滿長氏（民政）は反對を唱へたが結局多數で動議成立し十一時四十八分散會し、次回は公報を以て決定することになつたが、同案に對する政友會方面の反對氣勢濃厚で審議未了の運命に逢着するにあらずやと懸念されてゐる

叛軍艦隊 カネヤ港放棄

【アテネ十二日電通】ヴエニゼロス氏のクレテ島脱出と共にクレテ島のカネヤ港にあつた叛軍艦隊もカネヤ港を放棄し相次いで拔錨した、なほ叛軍艦隊旗艦アヴエロフ號は無電を以てカネヤ港を放棄した旨陸上の叛軍に向け通信した

ヴエニゼロス氏 クレテ島を脱出

【アテネ十二日電通】クレテ島にあつて叛軍の形勢挽回を策しつゝあつたヴエニゼロス氏は遂にカネヤ港より巡洋艦アヴエロフ號に搭乘しクレテ島を脱出したと

辭令【東京電話】

從二位勳一等 侯爵 朴泳孝

朝鮮總督府中樞院副議長被仰付

府議選擧

戶別訪問禁止の 意見書案を可決

質問日の京城府會第三日

京城府會第三日の十二日は定刻より三十五分遅れて午後二時三十五分から開會、出席議員三十一名、前日より引續きの府會議員選擧、戶別訪問禁止に關する意見書案を上程、滿場一致で右案を承認、既報の文案を近く總督府に意見書として提出することになつた、それより議案第四號昭和十年度京城府一般會計歳入出豫算の第一讀會に入り、先づ歳出經常部の款、神社費二〇〇圓から審議質問、引續き▲會議費一六、九二六圓▲事務費四六八、一九八圓（前年度より六四、六〇一圓增）▲土木費一六二、五三〇圓（前年度より四、三〇四圓增）につき質問を行つたが、中には突飛な五月雨質問も飛出して、傍聽席の第二高女生徒の失笑を起り、答辯があつて午後四時散會した

東西南北

エムパイア・ビルデイングがニユーヨーク市にあり百二階一千二百七十八呎だといふ▲何しろ映畫キング・コングを見た程の人は記憶される事と思ふが▲その地上一千九十五呎の所にある見晴臺から去月十三日當年廿歳の美人が飛降自殺した▲一千九十五呎と云へば約四分の一哩であり▲南山の一倍半の高さだ▲物凄い加速度で落下した身體は中庭に張つた明り取りの硝子天井に衝突▲その中にめり込んで無慘な死骸となつてしまつた▲死體が手に握つたハンドバッグからY・M・C・A寄宿舍居住のイルマ・P・エーベルハルト孃と判明したが丁度その頃『イルマが自殺すると云つてます』と警察へかけ込んだ同孃のフイアンセ・レペッキ君の言ふ所によると▲實は前日二人は喧嘩した、それを悲觀してのことらしい

夕刊後の市況

◇…大阪短期引跡

大新	九二圓一	一安
鐘新	一二九、六	不變
日産	一〇一、四	二高
新東	一四九、丁	不變

實物後場 ▲證券金融二一圓三▲朝鮮製鍊一四圓八▲西鮮合同新一八圓二▲日本鑛業一二五圓五▲滿洲工廠二二圓八▲日窒亞麻六圓五▲日滿アルミ二二圓一（出來高二二五〇）

◇…各地期米 金澤 二六、九二 熊本 二九、三三

大阪最終氣配 不變

◇…横濱生絲後場 當 五四、五 先 五六、九

人

◇增永法務局長 十二日金泉より歸城

◇牛島第十九師團長 入城中十二日歸任

◇佐藤安之助少將 同上滿洲へ

◇林彌三吉陸軍中將 十二日入城十三日旅順へ

北鐵路總局 接收準備

三線の要所に 從事員出發す

【奉天十二日電通】北鐵讓渡假調印終了の公報に接した鐵路總局は十二日朝來警備當局其の他との打合せを遂げ、即日ハルビン、新京兩地に在つて待機中の接收員に對し接收任地に向け出發を命じた、この結果新たに北鐵入りすべき日本人從事員二千名中約一千名は十三日から三日間に特別列車で北上東部、西部及び南部三線の要所に集結、二十二日正式調印までに一切の接收準備を完了することゝなつた

現地の空氣緊張

【ハルビン十二日電通】北鐵讓渡交渉の假調印完了の報を受けた現地の空氣は一段と緊張を加へてゐるが、接收に關する現地の正式交渉は來る十八、九日頃宇佐美鐵路總局長來哈してルーデー管理局長との間に行ふ筈である、なほ第一回引繼委員は十五日ハルビン總配備地に赴き接收準備に取りかゝることゝなつた

各軍事參議官 滿洲國視察

非常時に際し 認識を深める

【東京電話】陸軍では現下の非常時に際し、軍事參議官をして滿洲國を正確に認識せしめるため各々約一ヶ月の豫定で滿洲を視察せしめることに決定し、その第一次として阿部信行大將が去る十日東京發滿洲に向つた、第二次としては渡邊錠太郎、荒木貞夫兩大將の中から選ばれ、又林陸相も五月十日頃出發約一ヶ月の豫定で、滿洲視察をなすべく目下關係方面で旅行日程を研究中である、但し時局の動向如何によつては、旅行を取止める筈である

米穀現在高

茨城外十地方の分

【東京電話】農林省第二次發表＝本年三月一日現在米穀現在高茨城縣外十地方の分左の如し（單位石〇印は增）

	本年	對比前年同期
茨城	一、一五五、七五一	四九、三〇三
栃木	八〇四、九七七	一三六、六三三
新潟	三、一三八、五四四	五〇七、四九九
石川	六六六、八七九	七一、〇三三
岐阜	九〇三、五三二	二〇四、八八六
京都	七一六、〇〇七	一〇八、六〇〇
和歌山	三八六、二六四	四一、六九〇
佐賀	九五七、六二〇	〇四一、八四五
熊本	一、一六〇、四四四	五二二、〇〇三
大分	八二三、〇六八	二〇〇、一〇三
沖繩	二五五、六二三	一、六二八
計	九、八九八、九〇一	一、一二三、六二四
前回發表したる十五縣の分	一五、八九六、六二一	一、九三九、三五五
合計	二五、七九五、五二三	三、〇六三、〇〇九

百日咳小兒鎭咳劑 チミツシン

百日咳の流行期が參りました

如何なる療法を用ひらるゝ場合にも、これに併せてチミツシンを内服せしむることが本病に共通の療法となるに至りました。

早期に與へれば豫防に良く、一般の感冒性咳嗽に對しても勿論良効を奏します。

寢る前に一匙を服ませて置けば、夜中に咳き込まず安眠を得せしめます。

その味が甘美で、小兒が喜んで服用するのみでなく、これによつて發作の回數が減じ、治療日數が短縮さるゝだけでも患兒とその兩親とに大なる喜びと信頼とを與へます。

チミ草劑は既に各國の藥局方などに收載され、百日咳内服藥として既に承認されたものであります

二八〇瓦……一円八十錢
一二五瓦……一円
試用小瓶……四十錢
藥店にあり

東京・大阪 田邊商店

TY 224

社説

北鐵讓渡確定

昭和八年六月二十六日第一回日滿蘇正式會議開始以來、日時を閲すること一年十ヶ月、その間會議を開くこと五十六回にして、漸く北鐵讓渡の協定成立を見、十一日午後八時半歴史的假調印を終つた。會議の進行途上に於て屡々難關に突き當り、時には決裂の危機をすら孕んだのであるが、三國委員はよく此の間に處して議を進め今日の成果を齎らすに至つた。北鐵建設の歴史は古く、東亞政策の上に重要意義を存するものであるだけに、此の交渉が難問題たりしは今更云ふまでもなく、ソ國としても滿洲國としても周到なる檢討熟議を要したる自然の數である。しかも日滿ソ三國委員はよく亞細亞永遠の平和確立のために相協力し相讓歩し會商を成立せしめたるは祝福するに餘りある。難交渉でありしだけ成立後における基礎は反つて堅きを加ふべく、東亞の天地愈々明朗を加ふるであらう。慶賀しなければならぬ。

戸別訪問禁止

十一日の府會に京城府議選擧に限り、戸別訪問禁止の意見書が提案されたが議論百出、十二日の會議に持ち越された。意見書前に其理由書を見る時には、その問題に讓歩すべきところなく、直ちに戸別訪問禁止方に贊成して然るべきが如くに見える。吾人も亦その禁止に對して反對すべき理由を發見し得ない。然るにこゝに吾人が特に此の問題を取上げたる所以は、戸別訪問の可否そのことを問題とせんとするものにあらずして、根本問題として朝鮮地方選擧取締規則そのものになほ研究の餘地多々存するのでないかと考へられるからである。選擧法は元來が運用に於て諸多の問題を誘發するものであり、法理論一徹で起草されるものではなく、幾多實際經驗家の體驗に聴かねばならぬ諸多の問題を包含するものである。殊に朝鮮に於ては選擧人教育といふ問題も含まれてゐることを考へなければならぬ

故にその改正に當りても理論一點張りでも行かず、體驗一點張りでも行かず此點極めて難事で、戸別訪問禁止問題だけにつきても府會日程で議論百出したるはさもあるべきことである。先般も次の府議選に備へ早くも立候補の名乘りを擧げたる數氏あり、これが取締方につきても問題が起つたことであるが、かく續々として取締規則に觸れ來る問題が起り來るといふことは、取締規則になほ愼重研究を加へる必要があり、この他にも改正を加ふべき點が多々あるのではないかと考へられる。今回提出されたる理由書の中には『朝鮮の府民は選擧に關し十數年の經驗あるを以て其知識程度、戸別訪問を禁止するも何等差支なし』とあるが、これまで問題となりたる諸點は、府民そのものよりも候補者そのものに重點がかゝつてゐる點に於て候補者側の研究についても愼重研究を要する。この機會に於て取締規則の全般的研究を切望する。

問題の對日論策 (8)

二筋の對日路線

徐道鄰氏の一文を讀みて

林柏生

我々が準備すれば相手側も準備出來るし、我國が十分の準備をすれば相手側は十二分の準備をなし得る。故に我々は準備がどの點に達した時犠牲となるべきかは計り得ない、唯時々刻々犠牲となる決心を固め、準備に努力する外はない しかしかくて不斷の努力を續けてゐれば終局には救亡圖存の目的を果し得る。何をもつて一面國防充實、一面外交運用といふか、外交は國防力がなければ存在理由を有せない、商賣にたとふれば國防は商品であり外交は廣告である廣告術に一句至理名言が謂り多く廣告すれば商賣は榮る、じかし商品が惡ければだめである。商品がよければ自然廣告も多く商賣も榮る。これ弱國に外交なしと言はれる所以である。とはいふもの丶外交の作用も又決して輕視は出來ない、今年一月八日汪精衞氏は國民政府記念週の演説で左の如く述べてゐる

『外交の効用は餘り高く評價出來ないとしても餘り低く見る事も出來ない、國防に相當の力があれば外交の效用は少くとも次ぎの二點はある、一は消極的で敵國を少くすることこれである たとへばビスマークは丁抹と開戰を計畫するや先づ策を設けて墺國を參戰せしめぬやうにし墺國と開戰する場合は佛國を參戰させぬやうに先手を打ち又佛國と開戰する場合は墺國を佛國側に加擔せしめぬやう外交工作を行つてゐるといふのは當時プロシャの兵力は一敵國に對しては相當勝利の可能性があつたが、二敵國に對しては兵力不足で敗戰は確實であつたからだ、一敵國をやつゝけるにも國防力を必要とする、之がなければ根本から話しにはならなかつたのだだが兩國を敵とし なかつたのは外交の運用による効果であつた、從つてビスマーク時代は獨逸は一戰する毎に必ず大勝を博してゐる歐洲大戰に於ける獨逸の慘敗と比較して見れば外交の重要性が想像出來る、二は積極的で、與國を增加することこれである

たとへば佛國 は普佛戰爭後如何なる方面から云つても獨逸の敵ではなかつた、その最大原因は人口問題で獨逸の人口は七千餘萬人、佛國は三千萬人しかなかつた兩國が對時する場合一方が人口多く而も貧であり弱であり一方が人口少く而も富であり智であつて人口多きものが人口少きものに制せられることは恥である、しかし富、强、智などに差異がなく人口が不同で、衆寡敵せざる場合は恥でないばかりか人類の同情を得ることが出來る、佛國は寡衆の點では到底獨逸の敵ではなくいつ何時でも滅亡される恐れがあつた故に佛國は國防を充實すると同時に、外交に特に努力し、先づ露國と同盟しついて英國と協商を遂げ、更に米伊兩國を加入せしめて遂に獨逸を制壓するを得たのである、佛國に相當の國防力がなかつたならば露伊英米の各國は共同作戰に參加しなかつたであらう、しかし國防力があつても外交がなければ勝利は覺束ない、外交の效用はこれを見ても分る、かくの如く外交と國防の兩者は相依り相待つて本當の效果を擧げ得るのであつて何れか一つ缺くと駄目である』

以上述べたところは一筋は求死の路であり、他の一筋は『忍辱圖存』の路である、何れの路を歩むにしろ何れも苦痛を忍ばねばならぬ、世界の失地回復の前例は武力を用ひたもの、平和的方法を用ひたものの何れもあるが、その何れにしても苦痛は忍ばねばならぬ、武力によつて失地を回復した例は佛國がそれで普佛戰爭後『心で想へ、口に言ふな』の格言を守つて四十年一日の如く臥薪嘗膽遂に四ヶ年間の戰爭でアルサス・ローレンスの兩省を回復した、平和的方法で失地を回復した例は獨逸がそれで大戰後獨逸は氣を忍び聲を吞んで努力奮鬪、全國民の精神を作興し今日に至つてやつと人民投票によつてザールを回復した、言葉で言へば武力或は和平手段により失地を回復することはいとも容易である しかしながら我々は普佛戰役後、佛國が壯烈な戰爭をやり、媾和をしたものの媾和後なほ雪辱の力を有したこと、大戰後獨逸が一敗地に塗れ媾和したものの媾和後なほその主權の獨立を持しかつ國家民族精神を保持してゐた事實を知らねばならぬ、我國はどうか、事實の上では戰敗國と同樣で、形式上では戰敗國にも劣つてゐる、前途の艱難は想像に難くないではないか

もし人が中國は日本に對し畢竟友となるべきか敵となるべきかと質問するならば吾人は次ぎの如く答へざるを得ない即ち

若し第一の路を行くなら先づ求死的勇氣と犠牲となる決心が必要だ、何れも死である、『忍』も死、『忍ばざる』も亦死である 敵も友も問題とはならぬ

若し第二の路を行くなら犠牲的決心が必要であるばかりでなく準備を充實する毅力が必要である、力がなければ敵となり友となるも根本から問題にならぬ我は對日々問題をかくの如く見てゐる、何れの路を行くかは國民の自由である

京畿道十年度「豫算の概要説明」

十一日道會で　大島内務部長

(十四) 明年度は簡易國勢調査施行年次に當りますので之か所要經費を計上し

(十五) 九年度税務機關の特設の爲税務從事員に不足を告げることゝなり一部は同年度に於て補充致したのでありますか

一時 に全部の充實を期し得られませんので漸進的に進む計畫でありまして明年度にも地方書記五人、雇員五人を郡に增置する經費を計上致しました

(十六) 其の他

(イ) 學務課に地方書記一人配置に關する經費

(ロ) 屠畜檢査の衛生技手增員に關する經費

(ハ) 農事訓練所内容改善に關する經費

(ニ) 京城消防署消防自動車購入資金積立金

(ホ) 京畿道教育會に對し朝鮮教育大會費補助

(ヘ) 痲藥中毒豫防協會補助

等であります右の内特定財源として地元其の他有志者の寄志寄附を受入れますものは第三次窮民救濟事業費、水原醫院安城出張所新營費、藥用植物研究所設置費、京城第一公立高等普通學校校地擴張費でありまして道事業の進展に寄與する所多大なるものがあると存ずる次第であります

以上 歳出豫算の概要に付御說明申上げましたが、尚十年度豫算計上方に付特に御諒承を願つて置きたいことが御座います、それは歳出臨時部第七款調査費第二項家屋稅調查費豫算でありますが、之は地方稅制の改正に伴ひ昭和十一年度より一般的に家屋稅が實施せらる丶豫定でありまして該稅目の課稅標準の調査、家屋臺帳の作成は十年度に於て施行し置く必要があると考へらるるのでありますが未だ課稅標準及調查方法等が確定して居りません爲に所要經費の見込を確實ならしむることが出來ませんので財政の都合上右經費は更正豫算に依るを適當と認めまして當初豫算は單に整理科目に止めて居る次第であります 以上の如き事情にありますので之が豫算の追加又は更正は特に事情御諒承の上道知事に權限委任の御議決を御願ひする次第であります

次に 歳入に付て申上げます 昭和十年度歳入豫算總額は二百五十三萬八千餘圓でありまして、九年度の二百四十六萬一千餘圓に比すれば七萬六千餘圓の增となります 此の內容を申上げますと課率の點に付きましては地稅附加稅に於て規定に基き百分の六十四より百分の六十八に引上げましたが、之は本稅の稅率低下に伴ふ附加稅の減收を防ぐ爲でありまして收入は却つて若干の減收を來して居ります、林野稅に付ては規定に基きまして特殊地域の免稅率を低下致しました爲若干の增收を見て居ります 不動產取得稅に付きましては十年度事業遂行上已むを得ず課率を千分の九、五より千分の十に引上げたのでありまして自然增を加へまして三萬八千餘圓の增收となつて居ります

其の 他の稅目に付きましては經濟界の現況と其の趨向を考へ尚課稅物件の消長を調查して特別稅を除く外は何れも幾分の增收を見積つたのであります

稅外 收入は四百四十六萬六千餘圓でありまして前年度より百六十五萬六千餘圓の減少となつて居ります、此の主なる原因は政府經濟補助の打切に依る國庫補助の減少及窮民救濟事業の縮小に伴ふ起債額の減少に因るものであります

道債 は事業費債として百六萬圓でありまして第三次窮民救濟事業費五十萬圓、治山事業費三十二萬圓、自作農地設定費十六萬五千圓を夫々借入れる豫定であります尚預貸資金債としては水原邑、漣川郡內面、東部學校組合、及土城學校組合に對し何れも簡易生命保險積立金を借入るゝ豫定を以て三萬七百圓を計上した次第であります

三宅光治 鈴木美通 兩將軍の印象

城大教授　今村豐

鈴木將軍漫畫

三宅將軍漫畫

最近の異動で、新に第十九師團長に補せられた鈴木中將、同じく第廿師團長に補せられた三宅中將何れも一度お目にかかつた事のある人で先方は忘れてゐられるかも知れないが自分から云へば明らかに顏を憶えてゐるから字義通りに面識の間柄である

昭和六年九月十八日日本國民なら誰しも忘れられぬ滿洲事變が勃發した。國民は一員としての興奮以外に自分は更らに二つの點で喜んだのである。その一つはその日が丁度自身の誕生日である事、他の一つは學問上の事で年來滿洲の材料を心掛けてゐたが舊東北政權時代はその聚集の如き、思ひもよらなかつたのが事情が一變した爲めである

多少火事泥の嫌ひがあるが事變の翌昭和七年三月早速支那民の頭蓋採集に出掛けた。當時關東軍司令部は奉天に在つて大和ホテルの向ひ側、現在滿鐵總局のある建物を占め、土嚢機關銃の警戒物々しいものであつた

その建物の中で當時少將參謀長の三宅將軍にお會ひした、豫め想像してゐた人柄とは可なりに違つて寧ろ瘦形で丈も高くなく色黑く頰の尖げた眼のみ鋭い印象である、こちらの仕事の上での公式、非公式の援助依頼、言下に斥けられた『軍としては、これから善政を布かんとしてゐる、學問上は兎に角明らかに民俗風習から見て好ましからぬ事には、表からも裏からも援助出來ない』との云ひ分である實にはき〱とした調子でこれ迄方々で種々、虫のいゝ要求をしては斷られた經驗の方が多いがあれ位鮮かに斷られたのは後にも先きにもない

有名なピテカントロープスを掘り出したデュボアはオランダの軍醫であり、人種血液型研究の權威ステファン博士が獨逸海軍軍醫總監である事は世間周知の事だが出來外國で人類學の仕事には直接間接軍部の援助が多い、英國となると軍部のみならず一般植民地官吏が公々然と關係し有名なコレクション中には植民地長官の歸國土産が相當に多いのである。そんな事が頭にあるのだから自分は無遠作に依賴申した次第である 日本と西歐諸國とは勿論事情を異にし善政を布くのが皇軍たる所以で軍の責任ある首腦部としての將軍がこちらの申し出を斷られたのは至極當然である

但し、斷られたとて目的を放棄しなかつた。ある軍以外の手を通じ貴重な材料多數をその夏までに入れたこの自分の方法は追ひ〱眞似するものが出て來た。慶應大學醫學部及び滿洲國大の滿洲支那人コレクションはそれである

當然とは云ふものゝあてにした三宅將軍に斷られて感情上面白くないので助手の島君と二人連れ奉天を後にしてのこ〱と齊々哈爾見物に出掛けた。昨夏再び同じ線路を通つてその他の著しく改善されたのに一驚を喫したが當時乗客の殆んど凡てが支那人で車は汚れ沿線大興嫩江には戰の跡生々しいものがあつた。平齊線卅餘時間かゝつて齊々哈爾に着いて見ると三月中ばと云ふのに零下廿餘度萬目荒涼として砂を含んだ西風の冷いのには惱まされた。この町は、嫩江に臨み滿洲としては割合に木も多いがほこりの多い事と町の馬糞臭い事では、蒙古境ひの鄭家屯や洮南に劣らない。この印象は昨夏再び訪れたがやはり改められない

當時馬占山が健在で居城には青天白日旗が翩翻としてゐた。着いた翌日町を歩きながら測らずも通りかゝつたのが派遣軍司令部で、ついふら〱と入り込んで剌を通じたら、出て來られたのが當時少將の鈴木將軍である

精悍の氣眉宇に溢れた三宅將軍とい丶對象で鈴木將軍は自若長身表情に變化なく言葉にも亦抑揚の少い靜かな調子でこちらの愚問にいろ〱と答へられた。會話の內容は今日では忘れてしまつたが『未だ青天白日旗が翻つてゐるのは怪しからぬ』と云ふ自分の意見に『支那人は氣が永いそんなにせくに及ばぬ』と答へられたがその後馬占山は叛いたからあのひらひらした旗の印象が妙に深い。それから氣の毒な凍傷兵の話しも頭に殘つてゐる

三宅將軍の如くこちらが無理なお願を出したわけでもなく至極淡々と話して淡々と分れました、陸軍有數の支那通のせゐか大陸に大陸的な支那大官の樣な印象である印象記はこれまでゝある新に半島の領袖となられる二將軍の名を借りて餘りに自分を語り過ぎたが元來印象なるものは全く主觀的で先方や第三者の與り知らぬものとすればつまり印象記が自分自身を述べる結果となつて致し方あるまい（十、三、九）

蟋蟀の膝を使ひ音世界擴張

キリギリスの耳は不思議な事に膝にあると云ふ事を發見して、蟋蟀やキリギリスの膝の部分を電極として其の音を擴大して普通の電話レシーバーで以て聞かうと云ふ方法を考へ出した人があるが、この方法によると、出て來る音の凡てはさらさらと云ふ音に變更されるので、人間の聲を之に掛けて聞くと音の高低以外の凡ての調子がなくなつてしまうと云ふ事である

蟋蟀の聽覺即ち耳は我々が此の世で聞いて居る音は之を聞き分けないで我々と違ふ範圍の振動數を有する音のみを聞くことが判る。即ち我々の聞き得る音の限度は二百サイクル見當のものから、二萬サイクル位のものであるが、キリギリス類は二萬サイクル以上四萬五千サイクル位迄の程度のものを聞き得ると云ふことである

船舶職員試驗【仁川】

遞信局仁川海事出張所では四月十日から定期船舶職員試驗を執行、受驗者は職員規則により相當海上履歴を有する者に限る受驗者の申請書類は三月廿九日まで同所に到着するやう提出されたいと

一枚は健康を呼ぶ
健康は幸福を呼ぶ

妙布は
コリを和げ
痛みを除き
疲れを治し
健康を護る

◎全國到る所の藥店にあり
定價　二十錢　三十錢　五十錢　一圓

主治効能
肩腰のコリ・リウマチス
神經痛・うちみ
乳のコリ・過勞の痛
胸咽喉の痛・筋肉の痛

本舖　株式會社 渡邊輝綱藥房
東京麻布霞町廿一・振替東京四六〇七

海草精劑
海貴來

健者の脅威

貴下よ健康肥滿の誇りを永く久しく保持せられむと欲せば先づ動脈硬化症、血壓亢進症を豫防し治療せざる可らず

腦溢血中風は

これより起る、今日の健者絶倫なる精力家明日必ずしも其誇りを保持し得るや否や、かゝる人々こそ常に心元なき生活を續け人生の一大障碍に逢着し身を亡ぼすに至る、障碍とは即ち腦溢血、中風、冠狀動脈硬化に因る狹心症等をいふ、常に海貴來を服用し攝養に怠りなく而して萬遺憾なきを期せられよ

海貴來は硬化したる動脈をよく治療し高血壓を平靜低下せしめ腦溢血の危險より遠ざかるを得べく更に腦溢血中風の半身不隨は徐々に死血障碍を除きて起居の自由を與へらるべし

海貴來適應症
動脈硬化症、腦溢血、血壓亢進症、中風症、腦充血、腦神經衰弱、神經痛、リウマチス、ヒステリー症、心悸亢進症、頭痛、不眠症、便秘、利尿、肩のコリ、腰痛等

藥價

百九十二錠入	貳圓
四百〇八錠入	四圓
六百四十八錠入	六圓
千二百錠入	十一圓
二千四百錠入	二十圓

前金註文に限り送料無料、代金引換は送費廿五錢切手にて必ず前納の事全國各藥店にあり品切時は類似藥に迷はず直接御申込を乞ふ、これ御身の爲に！

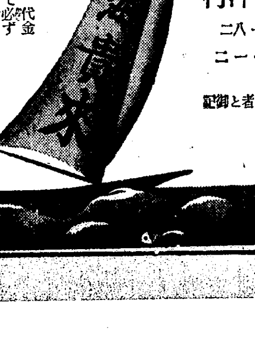

東京市本郷區駒坂町五十二番地
日本總發賣元　河合洋行
振替東京四六一八二
電話小石川五一一二

病理說明書は京城日報讀者と御記入御申越次第無代進呈

北鮮版

羅津市街地計畫 愈よ認可を申請し 四月から埋立開始

【羅津】邑市街地計畫の認可申請のため六日道廳を訪問した廣井市計主任は道當局と區劃整理に伴ふ地主の費用負擔方法、土地處分方法その他整理上必要な事項を打合せこれが決定次第邑で十日間これを告示し、然る後總督府に稟附、認可を得れば官報に告示する段取りで之と同時に部分的實施設計の認可を得、四月上旬には驛前三角地帶を振出しに各地の埋立工事を起す豫定である

川原普校認可

【咸興】咸州郡川原公立普通學校は九日附で認可の指令があつた、これで本年度咸南の一面一校計畫は完了した

元山府會

【元山】十年度豫算を審議すべき府會は十一日午後一時から府廳會議室で開會、會議に先立ち後藤府尹の十年度豫算編成に對する演述があつた

農試場を實地檢分し 修正案を引込む 議事錄を貶されて流石の議長も憤慨 七日目の江原道會

【春川】江原道會第七日(十一日)は定刻に至るも議員の顏一つ見えずこれに反し傍聽席には川崎邑長を始め、農校四年生四十名も押しかけて開會を待つ、午前十一時かくて何となく險惡な雰圍氣の裡に漸く開會先づ甘蔗前内務部長の返電を報告、議事に入るに先立ち

▲議長 一昨日の農事試驗場及び蠶業取締所移轉に對する修正動議は誤解に基くものと思ふ、この際移轉することは是非必要で起債しても償還財源として一般經濟には毫も影響なく、寧ろ歳入に若干でも餘收があらうと思ふので、實地をご覽の上撤回されたい

と希望を述べ一昨日に續き歳入の二讀會を續行せんとするや

▲李德一議員 只今の議長の説明でよく解つたが一應農事試驗場の現物を實地見て來たいから

と三十分間の休憩を動議し、これが成立して直ちに自動車で現場を檢分、午後零時五分再開

▲李德一議員 修正動議を提出したのは道當局の豫算説明の行違ひから起つた事で實地調査の結果、移轉の必要を認めたので修正案を撤回する

と折れて低迷せる暗雲も漸くはれたが暫時休憩、午後一時半再開尹星演議員の動議で歳出全部を一括して二讀會に入ることゝなり

▲金永濟議員 春川高普校の補助を増額して欲しい、木炭改良費を麟蹄郡に廻はされたい

▲張俊英議員 普通學校の補助を増し、朝鮮人校長を多く任用されたい建議案を尊重されたい等の要望あり

▲議長 從來建議案に對しては出來るだけ考慮してゐるが何しろご希望通りにやらうと思へば千萬圓あつても足りない、ついでに財源捻出の方法も教示ありたい

と砕けた應答で議場を笑はせ

▲尹星演議員 水産試驗場の試驗費の減額理由、京城春川間鋪裝費の半分を道民負擔に充てては如何、普校の新設の場合は關係郡民の意思に反かぬ樣にされたい

これに對して各參與員の答辯後

▲議長 この機會に私も一言してご支援を願ひたい

と教育、土木問題について抱負と所懷を述べついで

▲金基玉議員 火田民救濟▲宋大奎議員衛生費▲沈宜春議員醫療機關の充實▲李昌稙議員竹林の栽培奬勵▲申晩鉉議員華城江陵線の改修▲李根宇議員入學難緩和と授業料全廢

等についてそれ〴〵意見を述べ、こゝで三分間休憩、再開と共に

▲李德一議員 鐵原醫院の醫官を增遣せよ、京春間の鋪裝工事費を窮民救濟費に充當せよ

と詰め寄り、更に

前年の議事錄に御役所の都合のよいやうに書かれてあつたが今回は事實と相違なきやう努力されたい、然らざれば今後地元議員の署名には斷然反對する

とやつてのけたので中家、水谷參與員の説明終るや

▲議長 只今三番議員(李德一)の意見の中に聞き捨てならぬ一言がある議事錄は嚴正なものであるにも拘らず地元議員と結託して僞造でもしたかの樣な言辭は穩かでない、事實がありとすれば承りたい、なかつたとしたら取消すべきである

と流石溫厚な知事も牛分怒氣を含んで反駁すれば議場再び混沌となつたが

▲李德一議員 議事錄に對し希望を述べた中に不穩な文句があつたことは恐縮に堪へない

とあつさり取消して事なく晩、ついで李秦潤議員の洗浦に水道設置について要望があつて後小宮山議員の緊急動議で豫算案の二讀會を打切り、三讀會に入つて更に原案採決の動議を提出滿場一致で豫算案を原案通り可決して午後五時三分散會

農村の酒賣り女は 農振運動を阻害 地方青年の惡疾に善處を要望 平北道會の第七日

【新義州】平北道會第七日は十一日午前十時半から開會、教育費關係豫算の審議に入るに先立つて土師議長は道會決議による

國境拓殖鐵道實現促進に關する意見書、國境警備機關充實要望多獅島築港の完備促進、食糧粟其他の雜穀輸入關税撤廢に鐵道運賃減免

に關する電文の内容を報告し、更に藤原銀次郎氏より返電あつた旨を告げその内容を報告して教育費關係豫算の質疑に入る、金恒源氏(朔州)立つて書堂補助の内容、普校授業料低減に關し質しこれに對し山本學務課長、初答辯としては要領のいゝ答辯あり審議はスラ〳〵と進んで議場は今までにない靜肅さ

▲金偉濟氏(定州) 普通學校生徒の上級學校志願者數に對する入學率は如何、殆んど一割も入學出來ぬといふ不成績ぶりであるこれは農事實習に重きをおいてゐるためではないか

「鋤かつぎや草とりは農事實習ではない、本員は義務教育の徹底のために定州より十萬圓を寄附せんとするの意志がある」と今にもポンと十萬圓を投げ出すばかりの氣前を見せる

▲高内務部長 入學率に影響するやうな實習はさせてない、農村の子弟として必要な第一過程を教へてゐるのである

▲白基燦氏(龜川)より朝鮮人中等教員採用につき質疑あつて教育費關係豫算の審議を終り晝食のため休憩、午後二時半再會、衞生費關係豫算の第一讀會に移る

▲張相牛氏(博川) 中部地方に道立病院が一つもないのは何故か

▲山内衞生課長 財政上設置することが出來ない、しかし出張醫療の實施によつて充分遺憾なきを期したいと思つてゐる

▲金東蛇氏(渭山) 交通不便な山間僻地の醫療は如何にするか

▲山内衞生課長 公醫、現地醫、醫生等を出來得る限り增加し或は駐在所に救急藥を配置して圓滑ならしめる考へである

金偉濟氏(定州)より「農村に仲居制度の存在は地方青年に性病を蔓延し農振運動に支障を與へるものだ」と當局の善處を促した他愛山、江界兩氏から衞生費等に關する質疑あつて衞生關係豫算の第一讀會を終了、午後四時五十分散會した

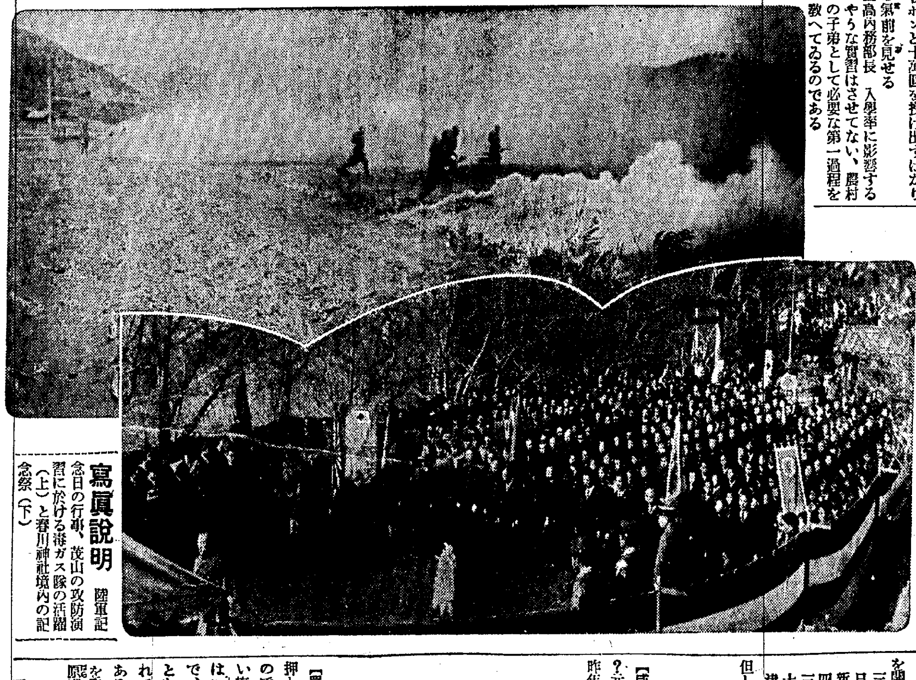

寫眞説明 陸軍記念日の行事、茂山の攻防演習における毒ガス隊の活躍(上)と春川神社境内の記念祭(下)

殊勳者に聽く 日露戰役の想ひ出で

ぶつ通しの激戰に 生存者は唯一人 投降露兵の肩動に芋刺しの拔刀隊等 七老勇士の秘めた實戰談

語る人…矢口義止氏 (第二浦本町郵便局員) 明治卅八年二月第七師團第廿八聯隊第四中隊から從軍當年五十二歳、勳八等白色桐葉章授與の老勇士

まあ私なんか新兵として漸く奉天の大激戰に參加したお恥しい戰歷しか持つてゐない、しかし戰爭の經驗がなく最後の一戰にぶつつかつただけ生々しい記憶を持つてゐる

鐵嶺から四日間夜行の強行軍、奉天に行く途中、われ〳〵は實戰に對する一種の期待で、ワナ〳〵緊張したものである、いよいよ三月九日の夜休む間もなく北陵の夜襲に廻され、緊張そのもので敵軍に突入、元氣にまかせて進みすぎ暗夜の中で苦戰、奥田聯隊長が負傷するなど多數の死傷者を出し、私も足に輕微ながら敵彈をうけた、その後鐵嶺附近で夜間行軍をやつた翌日敵の小部隊と衝突、この時はもう紺襟ずみで戰鬪には馴れてゐたが、眠たいのと咽の渇くに水のなかつたことの辛いことは今でもわが身を打ちのめすやうな強い慾求感を忘れない、全く人間は本能には勝てないものだ

語る人…松本宇右衛門氏 (第二浦本町土木請負業) 明治卅七年四月充員召集で歩兵一等卒として從軍戰後勳功により功七級、金鵄勳章を授與される、なほ同氏は三十三年の北淸事變にも轉戰した古强者、當年五十七歳である

私は金州、南山、大石橋、得利寺、析木場、鞍山、遼陽と七ッも大戰鬪に參加したが、得利寺で右足に貫通銃創をうけ一ヶ月野戰病院に入り、更に遼陽の役後悪質の脚氣にかゝり十一月九日廣島に後送され卅八年一月九日再び應召、原隊に還つて奉天の大會戰に馳せ參ずる光榮を得た

この奉天攻擊は非常な苦戰であつた、二日間飮まず食はずで戰ひその間にわが四十六聯隊は堀汀驛附近で大隊長以下殆んど全滅に陷り、生き殘つたのは僅か二十四五名といふ始末、聯隊旗も旗手の少尉が腹に卷いて戰死してゐたのを後から發見したといはれてゐる、私の屬する十一中隊も神田といふ一等卒と二人だけになり、後方でヘト〳〵になつて休憩中、敵彈にあたつて唯一の戰友神田も仆れ、たう〳〵十一中隊は私だけとなつた、如何に惡戰苦鬪であつたか、想像にあまるものだつた、兎に角無我無中、時の移るのも忘れてたゞ敵愾心の塊りのやうになつて戰つた、後神風といはれてゐる不思議な大風が吹き起つたとき、われ〳〵は敵前十米位まで接近しながら苦戰してゐたのだが、實際敵の正面に砂礫を吹きつける嵐をみてなんともいはれぬ感じにうたれた

語る人…水[illegible]郎氏 (第二浦本町材木商、消防組々頭) 明治卅七年二月第二師團第十六聯隊第九中隊上等兵として出征、戰功により勳八等を賜つた當年五十六、生殘りの老勇士。左の一文は氏の原文のまゝ 戰いの進むにつれ猶さ赤子がつぎ〳〵に戰死、護國の鬼と化したのにお目を止められたい

五月一日敵彈集中の下鴨綠河を渡渉して敵に迫り激戰三時餘にして敵を擊、聯隊最初の戰鬪に大捷、九連城占領、續いて鳳凰城占領、摩天嶺、の戰鬪に參加し甜水店より張頭等を攻略して前進したが摩天嶺より張領共に非常なる苦戰にして優軍第六中隊の如きは將校殆んど全滅に瀕した位であつた、引續き前進を續け敵を擊退しながら八月二十八日安平の村落を占領し、同月三十一日より遼陽の攻擊に移り岡崎山の激戰とて有名な黒英台の戰鬪は一端我軍の占領せし高地を奪還せんとして五千餘の兵を以て逆襲し來り岡崎旅團が死力を竭して奮戰力鬪したのは實にこの時である、遼陽の戰鬪は不眠不休半月に渉る激戰苦鬪で我大隊長日川少佐も負傷せられ我方九中隊丈けでも戰死十名負傷四十名に達した

九月五日遼陽陷落沙河の會戰となり、我第十六聯隊は煙臺炭坑附近に陣地を占め敵と對峙したるに十月十日敵の大軍は一擧に遼陽を奪還せんと攻擊の末十六日遂に擊退するに到りしが此戰鬪には我軍の損害甚だしく聯隊も屢々全滅の悲運に遭遇、生存者約三分の一に減し將校の如きは大部負傷戰死せられたが、此戰鬪に我十六聯隊は第一軍司令官より感狀を賜はつたのである。陽城の陣中に越年して三十八年一月黒溝台の戰鬪に參加二月一日聯隊は近衞師團の戰線に參加して奉天總攻擊に移り、敵を追擊して萬節嶺の高地を占領したる十日夜半敵は健氣にも逆襲し來り、我が九中隊は第十二中隊と共に苦戰の結果擊退せしも惜むべし、中隊長樺部大尉、第一小隊長細川少尉即死、第二小隊長石川少尉及び鈴木特務曹長は負傷、將校として指揮官無く三曹長以下分隊長數名あるのみ下士以下の死傷七八十名に及ぶ

語る人…井澤穗次郎氏 (第二浦水道町日鐵社員) 明治三十七年六月豫備役から應召、第六師團騎兵第六聯隊第一中隊附として第四軍に隷下、熊岳城、遼陽、沙河奉天の各戰鬪に轉戰、陣中伍長に昇進金鵄勳章を賜り軍曹に昇り勳七等を授與された當年五十六歳の千軍萬馬の士である

大體騎兵は斥候、偵察、傳令等の任務が多く、地味の割合に苦心一方ならぬものがある、敵狀視察に出掛けても地理不案内のところへ潛入、實情を極めるのであるからなか〳〵の困難が伴ひ敵に遭遇しても戰ふより切り拔けることが第一だ

奉天で最後の勝利をおさめた際、大混亂に陷り退路を充滿した敗兵に塞がれ道を失ひ投降して來る敵軍の整理に當つてゐるとき、また〳〵數百の兵が白旗を翳げて來たので師團司令部副官遠山大尉が交渉中、突如一部のコサック騎兵が『ウラー〳〵』と叫びながら敵對行爲に出た、これに附和雷同して全部が暴れ出し手がつけられない少數の衞兵と私の中隊(實數は小隊位)とで應戰したが、この時ばかりは夢中で軍刀をふり廻し、全く文字通り彼我相搏つ白兵戰だつた、私が目撃した勇敢な從卒は敵兵の長槍がわが將校の胸に一刺しの瞬間、銃劍で芋刺しに討とるなど昔の戰爭そのまゝだつた、後備の兵が來援、投降兵を鏖殺して納つたが、これなど忘れられぬ想ひ出ではある

☆……☆……☆

なほこの外『わが砲彈が敵の戰鬪艦アレキサンドルに命中、火藥庫から火をあげたときの痛快さはわすれられぬ』といふ當時對馬艦乘組一等兵曹入江好太郎氏(第二浦本町金融業)功七級勳七等の海軍出身の變り種や日淸の役に故北白川師團長宮殿下に供奉して從軍、日露大戰には後備近衞第一聯隊から歩兵上等兵として出征本溪湖と沙河、上石橋子、下半台子、鑪鋼と奉天と轉戰武名をあげた小林金四郎氏(勳七等、第二浦本町藥種商)第八師團歩兵第五聯隊の新兵さんで奉天會戰に赴き敵の周章狼狽、算を亂して退却する有樣に連日の苦戰を忘れて快哉の聲を擧げた千葉栄田氏(勳八等第二浦本町靴製造業)等勇猛の老勇士等陸軍三十周年記念日を前に感慨無量たる人がある(第二浦支局矢島生)

漁村振興の座談會

【咸興】咸南水産會では左記日程により漁村振興座談會並に映畫會を開催することに決定した

三月十三日端川郡汝海津▲十四日同郡沙富津▲二十二日北靑郡新昌▲二十三日同郡前津▲二十四日洪原郡新浦▲二十八日同郡三湖▲二十九日咸州郡退潮▲三十一日利原郡遮湖▲二十日西湖津▲三十日元山

但し西湖津、元山では座談會のみ

漁業權の讓渡ご法度

【咸興】漁業權ブローカーに絡む?元山府地町加藤(假名)は昨年五月定置漁業許可を獲ながら一回も網入れをせず十月この漁利の漁業權を三千圓で他人に讓渡して目下許渡手續申請中である、獲得した漁利の讓渡は決して違法でないにせよ總出願三百餘件から嚴選の上で許可した漁業權を營利權として取扱ふこの點の後に對しては道當局でも相當強硬意見あり結局讓渡願は却下されるらしい

もぐく紅匪の主力 彈藥補給に奔走 他の賊團も長白縣を狙ふ 咸南の國境を嚴戒

【咸興】紅匪李紅光、馬興山等の主力は依然六道溝奥地の錯草頂子にあるらしいが同賊團は食糧缺乏の關係から數十名を一團とする數隊を潜在地の周圍一里乃至三里の要所に配置して警戒偵察に努むる一方東興事件及びその後數回に亘る日滿討伐隊との交戰で著しく消耗された彈藥の補給方を臨江縣内の同志に交渉中である、また從來臨江縣内に點在した各種賊團も數回の討伐に脅えて一應安圖、撫松兩縣方面に移動したらしいがこれ等は相變らず小部隊の偵察隊を各地に派遣潜在せしめ偵察を怠らず解氷期を待つて長白縣内に移動し各市街地を襲撃すべく計畫中と認められ咸南國境第一線ではこれに對處する警備警戒を嚴にしてゐる

新興の羅津に旅館のない悲哀 視察者の群を他地に奪はれ『ホテル』の要望起る

【羅津】羅津が終端港と決定以來押しかける視察者の群は大したものであるが生憎邑内には旅館らしい旅館がないためこれ等の視察者は概ね雄基、清津に宿泊する現狀で、邑の繁榮上非常な損失であるとなし、ホテル設置の必要を叫ばれてゐるが滿鐵側でもその計畫があるらしいといふので企業家は手を取りかねてゐる、右について原滿鐵建設事務所長は語る

ホテル經營は高等政策に屬し我々の關知する所でないが現在の所滿鐵にその意思はないやうである、旅客を他地に奪はれることは色々な意味で羅津の發展を妨げるとが多いので私の考へでは若し株式でも個人でも確實な經營者が現はれゝば滿洲各地の例に倣つて資本の一部を滿鐵から出させるやうに奔走してもよい何れにせよ早急に實現が望ましい

凶作窮民に溫い同情集る 社會事業協會が熱心に義捐金募集

【咸興】朝鮮社會事業協會咸南支部が道內凶作窮民救濟のために募集中の義捐金は各府郡とも隣保相助の義俠的熱意から熱心に斡旋しつゝあり十一日咸南地方課着の情報によれば新興郡は既に二千三百十四圓餘を募集し將來の見込額一千六百五十八圓餘、德源郡は現在の募集額八百九十圓、將來の見込額六百五十五圓、端川郡の現在高は官公吏の醵出金百三十三圓餘に過ぎぬが將來一萬圓募集の意氣込である

會寧商業卒業式

【會寧】商業學校の卒業式は九日午前十時から擧行、卒業生は四十七名で優等生及皆勤者は左の通り

▲優等生 尹寶鍋、吳淳鳳、崔俊植、朱澤雲、杉本喜朗郎、姜辰奉 ▲三年皆勤者 新見準一、吳淳鳳、崔玉松、金斗植、金泰燦

なほ卒業生の就職は滿鐵及鐵道局の十一名を筆頭に金融組合の五名等卒業生の三倍の申込がある

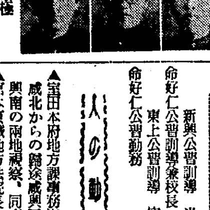

(寫眞は優等生、上段右から尹寶鍋、吳淳鳳、崔俊植、下段同朱澤雲、杉本喜朗郎、姜辰奉諸君)

入學の喜び 興南高女校

藤江可笑、野上與佐惠、松岡須美、森小艶子、三石雅子、竹本照子、隈部冬子、栗田京子、野村保子、井形ミユキ、枝元豊子、榮森多美子、福永淑子、田崎チヨ子、安住俊子、辻野ミチ、長瀬部代、荒川弘子、服部弘子、井上田鶴子、山田ツギエ、寺境泰子、鹿島トミ、市成馨子、後藤美津子、岩尾チクエ、石井ナツミ、台石千代子、速水光子、大島京子、楠セイ、黒田松子、石床チヨ子、井形シズ子、角永千代子、中本文代、堀久子、柴田富子、中村一二三、伊藤フサ子、荒美英子、麻生綾子、河野馨子、田中忠子、水崎敏子、畑中韵江、山口朝子、前田瑠璃子、市山孝子、篠原静子、田口マス子、菊池チエ、河野三重子(受驗番號順)

陸軍記念日 淸津の催し

【淸津】陸軍記念日の十日は午後一時から旗行列を行ひ、全市を國旗で埋め、午後三時から公會堂で襄東海軍大佐の『時局と帝國海軍』と題する講演あり、終つて日露戰役從軍勇士招待の祝賀會を催した

原州の記念行事

【原州】去る十日の陸軍記念日に原州では鄕軍主催の下に日露戰役勇士の慰靈祭を執行夜は學童及び一般市民の提灯行列を行ひ軍事映畫會も催した

八方美人の園山さん 新義州に榮轉

【咸興】園山寛二氏が新義州驛長に榮轉した、昭和六年三月以來躍進咸興のよき立役者として各方面から異常な親しみを持たれた園山氏である

いろ〳〵お世話になりました、三年計畫を突破したので五年は大丈夫と思つてゐましたが突然の轉動でびつくりしましたよ、三十年前の古巢に即興詩人また舞戾る譯です、十八日の夜お暇したいと思ひます……

酸いも辛いも嚙み分けた苦勞人、大の親孝行もので標準勤務の創始者、スポーツ咸興のためにはスキー部の先達であり弓道にも熱心な精進を續け八面玲瓏、氏の如き名驛長は珍しい

咸南辭令(十一日附)

新興公普訓導 米田定 命好仁公普訓導兼校長

東上公普訓導 宋澤植 命好仁公普勤務

人の動き

▲富田本府地方課事務官 十一日咸北からの歸途咸興下車、咸興興南の兩地視察、同夜歸城

▲宮本京城地方法院長 九日原州より歸任

▲富川咸南河東警察署主任 昌寧署に榮轉

▲張同司法主任 東萊署に榮轉

▲柳旗南高等課員 河東署司法主任に榮轉

▲松下淸津地方法院長 十日茂山發歸任

▲堀同上監督書記 同上

▲今關茂山警察署長 十日發上道

▲山中恒正君(春川消防組頭山中氏令息) 十日逝去、同日葬儀執行

日本一の 白玉ソース 白玉ソース株式會社

國漢專門教育 ◎募集 百三十名 特典 國語漢文中等教員資格 二松學舍專門學校 (電話九段二〇〇七番・東京麴町區三番町六番地) 修業年限 三ケ年 ◎晝間授業 出願 四月十三日迄 ◎銓衡 四月五日迄

全國無檢定免許 大阪府指定 關西鍼灸學院 創立 明治卅六年、卒業生八百名全國で開業 卒業後特典 鍼、灸、マッサージ三科共全國無檢定開業 學則と書目 要郵券四錢、一讀したる上方針を定めよ 事務扱所 大阪西區江戸堀下通三 院長 山本新梧

大衆的新食料品 三井地方連鎖店募集 一、今回の申込者に限り本社と永久に直接取引す。一、素人も商店舖又は設備不要、本社は一切責任指導す。一、連鎖店 戸數と區域に制限あり申込順に決定、早い者勝 一、資金 甲は十五圓、乙は五十圓を要す、新聞名御報 説明書發呈す 東京市日本橋區濱町八 三井合名會社 商事部 食品課 電話浪花 二五六九番 五九三六番

桂屋の天壽 一夜でわかるステキなキヽメ 登録商標 たんせき ぜんそくの良藥 定價 二十錢、三十錢、五十錢、一圓、二圓、三圓、五圓 到る處の藥店に販賣す 京都府舞鶴 桂屋製藥株式會社

治せ 肺患 吾節十有餘年、私は野に叫んだ 肺病は、飲用や其他のイ石油を出する築?療法を喝破し、肺病療養の常識をシンキ療法を樹立しました。如何すれば短期間に全快に導くか同感の方々へは詳しい「説明書」を贈呈します、至急ハガキ申込の上病期にお備へ下さい 相州小田原 新久海岸A 自然療養社

果樹苗 好評種苗 春のカタログ進呈 純良優秀苗木販賣 兵庫縣川邊郡東野 日光園

高尚 新職業 男女タレでも無學 無資本同様で其日から出來る 資格證明書具等進呈特典あり 自己の生活安定を望む者はハガキ出せ規則書送る ◆◆通信入學生には修業證明書 ◆◆紅療法で他人の難病を治し又 大分縣眞玉局區 日本紅療專門學院

神經痛 リウマチ、關節炎にてあらゆる手當をしても治らずこのみあらゆる藥をのあれや是はこれと迷つたりあきらめたりして毎日を送る人有無を言はせぬ一日分を無代進呈 (特約店募集) 京都市東山區本町十九丁目 本町研究所

全國一 菊と朝顔 カタログ進呈 兵庫縣鳴尾上甲子園 小松園

月收一五〇圓 地方特約店募集

またも面長排斥 二運面代表 當局へ陳情

【統營】郡內二運面長李廷春氏後任として釜山水上署巡査部長河先模氏が着任したが又も全面民は擧つて新任面長排斥運動を起した、去る九日午前十一時から長承浦公會堂で面民大會を開き金應守氏を座長に推し、本年は警察署移轉を初め十二萬圓の防波堤工事、教育機關の充實等大物が山積し躍進途上にある時、面內に人物がないならともかく面內の事情など更に知らぬ人物を面民の意向を無視して任命することは面の進展を阻害するものであると、金丸源一、坂倉浩、陳正律、金鏞玉、池薰江、李東實、金有文の七氏を委員にあげ道當局に善處方を陳情することになつた

慶北農業技術員打合會

【大邱】慶北道では農家更生計畫實施並に十年度の各種農事改良など重要營農に關する農業技術打合會を金產業部長統裁の下に來る二十八日から三日間道會議室で開催する事になつたが一日は訓示、二日は聽取、三日は打合といふ順序である
◇聽取事項 ▲現行奬勵施設の機構簡易化▲第五次水稻種子更新計畫▲第三次自給肥料增殖計畫の以增產施設
◇打合事項 ▲田作改良指導圃指導改善に關する件▲籾倉庫の業務監督

大邱局の保險部落 助也洞を選定

【大邱】大邱郵便局保險課では昨冬から課員總動員で保險模範部落の造成に努めてゐたがこの程最も有望な府外達西面助也洞を指導部落に選定、各種の副業を奬勵指導し一村の經濟更生を圖ると共に保險金の造成に資し部落全住民を加入せしめ保險模範部落になす計畫を進めてゐる

大邱の驛長 釜山運輸事務所へ榮轉

【大邱】温厚なる人格者として府民の敬愛を集めた大邱驛長鹽多村行見氏は十日附で釜山運輸事務所に榮轉することになつたが氏は該る在任僅か一年十ケ月の短い間であつたが皆樣に心安くして貰ひ實に愉快に過した大邱を去ることは名殘惜しい、新任地釜山は近い所であり又職務上の連絡もあるからお目にかゝる機會は多い、在任中東海中部線廣軌問題が具體化され、驛の改築問題も相當具體化されるに至つたことは思ひ出の一つである

まどらす丸 初輸出品滿載

【釜山】釜山出港の南海航路本年度第二回船まどらす丸は八日釜山を出帆したが今回は釜山積荷二百屯硝子陶器と琺瑯鐵器で占めたその初輸出は山佐エナメル工場の製品七十屯、東洋琺瑯十屯が含まれてゐる

跳梁する"補助帆船" 不合格大豆を內地へ密移出

一石につき四圓からのボロイ儲け方 檢査當局袖手傍觀

【仁川】海のトラック補助帆船の跋扈は各方面に大打擊を齎してゐるが最近內地小豆屋某氏の密告により補助帆船で不合格大豆が內地に續々密移出されてゐる事が發覺し大問題を惹起してゐる、即ち昨豆は不合格品でも鮮外搬出は自由となつてゐるところから釜山の某商會は補助帆船と結託し忠北の丸忠大豆や京畿道龍山大豆等の不合格品を產地で直接買附け、それを釜山に運搬して祕かに補助帆船で內地に輸送し、又仁川渡しで購入した物は釜山揚げとして島谷汽船の大型船で輸送し、釜山で祕かに補助帆船に積み替へたり又は仁川に竹や木材を積んで來た小型發動機船を利用して釜山行きの品をそのまゝ內地各方面に輸送して賣捌いたもので、仁川港からかうした巧妙な方法で移出された數量は島谷汽船が一萬一千餘叺、小型發動船が五千五百餘叺に達し、なほその他汽車で釜山に直送し密移出された品を合せると莫大な數量に上るらしい、しかして仁川渡しで取引された値段は一石が十一圓五十錢から十二圓位で合格大豆に比較すると一石に對し七圓から安くその內クズ豆が三割あるとしても一石十圓近くのボロイ儲けをしてゐるものでこれに對し檢査當局は何等の手落はないが補助帆船が生んだ珍しい事件としてこれが成行は注目されてゐる

慶北署長會議

【大邱】慶北道警察部では十二、三の兩日道內各警察署の衛生主任會議を開き又十三、十四、十五の三日間には道內各郡の公醫會議を開催、麻藥中毒者取締並にこれが善導に關する件その他事務打合せをすることになつた

至急電話 大邱は激增

【大邱】大邱郵便局の電話至急開通申請の受付は二月二十五日より開始したが九日まで既に百名を突破し前年の申請件數に比し倍數に激增してゐる、これは大邱の都市的自然膨脹と景氣好轉の反映で大大邱躍進振りが如實に現れてゐる

陸軍記念日 軍國大繪卷 各地に展く

盈德 午前十時から鄕軍の主催で邑內風致林射擊場で實彈射擊會を擧行、餘興として軍鷄數羽を二百米の地點に放ち競爭射得を行ひ終つて豚汁に清酒を酌み、從軍勇士の懷舊談があり午後四時散會した

密陽 午前十一時から小學校講堂で記念式を擧行、終つて會費五十錢で祝宴を張り從軍勇士の懷舊談に花を咲かせて散會

河東 十日未明から鄕軍主催で各團體參加、防空演習を擧行終つて招魂祭を執行引續き祝賀の宴を張り、夜は提灯行列と軍事講演會があつた

寫眞說明 上は公州の旗行列、下は清州の防空演習

大邱職業紹介所 新築に決定 四月に着工

【大邱】大邱府多年の懸案であつた府立職業紹介所の事務所新築問題は愈よ十年度に實現を見るに至り府當局では過般來東門町の敷地內にある既設建物の撤去方を折衝中であつたがこの程に至り各關係者は圓滿に移轉の承諾を見るに至つたので來る四月に入つて之れが工事に着手する事となつた

統營邑事務所 新築地鎭祭

【統營】多年の懸案であつた邑事務所の移轉新築は總工費二萬圓で竹本組の請負ひで建築することになり八日午前十時から新町埋立地の廣場の敷地で地鎭祭

『鱈』漁業株式會社 資本金百萬圓形式は現物出資 鎭海灣內業者が創立

【釜山】數年前から成績不振を續けてゐた鎭海灣內の鱈漁業者間で局面打開の活路を得る方法として大小漁業者が打つて一丸となり現物出資の形式で資本金百萬圓の鎭海灣內鱈漁業株式會社を創立する計畫がすゝめられてゐたが當局においても同計畫の實現に多大の援助を寄せてゐるので圓滑に進捗し九日發起人庄野政太郎、坂倉浩、入澤達治各氏より發表するところがあつた、鎭海灣の鱈漁業は數年前までは十一月より翌年二月末迄の間に百萬圓を突破する漁獲があり慶南の特產であつたが近年二十萬台ずに落込み百八十の漁場は連年大打擊を蒙る悲境にあり今回の更生計畫は不良漁場の整理と漁場保護を目標とする統制經營であるだけ一般より非常に注目されてゐる

鐵道期成會 常務委員會

【統營】晉統鐵道期成會は七日午後一時半より邑會議室で常務委員會を開き財源確立と各沿路經濟調査に着手することに決し同三時半散會し

怪盜捕はる

【大邱】既報一府外玉浦面臨淵寺に侵入し、所藏に名を籍り巧に現金二十二圓餘を窃取逃走した怪盜事件はその後犯人嚴探中の所、八日達城郡壽城面を徘徊中の犯人慶南陜川郡大並面柳田里前科三犯宋能三を逮捕大邱署で取調べ中

仁川第二築港擴張祝賀會 世界に誇り得るその工事 關係當路へ感謝電

【仁川】七萬府民が多年の熱望であつた仁川第二築港擴張豫算は帝國議會を無事通過するに至つたので仁川府及商工會議所主催による府民の祝賀會は既報の如く十一日午後六時半から山手町公會堂で開催、先づ吉田會頭から過去十數年に亘る運動經過を報告、ついで永井府尹は第二築港の實現とそれに伴ふ仁川の將來に付て熱辯を振ひ岡田首相を初め關係國務大臣、貴衆兩院議長並に各議員其他要路の大官や內鮮の有力者に永井府尹、吉田會頭兩氏の名で謝電を發する事に滿場一致で決定、尙滿洲視察の途にある吉岡稅關長からの祝電を朗讀、國富觀測所長から仁川は潮干滿と潮流の激しい事は世界何所にもその例がなく從つて築港の建設には決して惠まれてをらぬも科學の進步により斯の如き莫大な資本を投じて第二築港が建設されるは獨り仁川の誇りのみでなく科學的には恐らく世界一の築港であると祝辭があり最後に金允福氏の發聲で萬歲を三唱して祝宴に移り盛會を極めて八時散會した

謝電 仁川多年の宿望たりし港灣擴張豫算議會通過の報に接し慶賀の至りに堪へず之れ偏に閣下貴下御盡力の賜として茲に府民を代表し謹んで深く謝意を表す

仁川府尹　永井照雄
商工會議所會頭　吉田秀次郎

希望の門に 雛鳥は戰く 可憐な少女達にも 試驗地獄が橫はる

【大邱】近時著しき向學心の發達に伴つて限られた現在の普通學校では到底全部の收容が出來ぬ所謂入學難は年と共に甚だしくなり、今年朝鮮側一校增設その他學級增加位では大邱の就學兒童の入學は少しも緩和されず殊に女兒の入學希望者の增加を來し大邱女子普通學校の如き二百八十名豫定に對し約六百名の申し込みあり已むなく九月入學を豫定し考查を行ふ事になつた

釜山大倉町海岸に繫留棧橋を設置 北濱の艀棧橋撤去の代償に 釜山府尹が言明

【釜山】釜山回漕業者が府當局へ陳情中であつた北濱埋立棧橋の艀棧橋の撤去に關し既報の如く商工會議所交通部會で對策を協議、十一日交通部首席岩崎一郎氏は土田會議所理事、光本回漕側代表と共に府廳を訪問、土屋府尹、杉山內務課長、速水港灣主任と會見、協議の末府廳側では大型汽船の繫留に便ならしめるため現在の浮棧橋を撤去する代償として大倉町地先の埋立海岸に長さ五十間乃至百間の繫留棧橋を設置することに決定しこの財源は起債によつて充當し償還期間は十ケ年の使用料徵收をもつてすると圓滿解決した

永登浦學組會議 豫算膨脹で劈頭から大荒れ 學校新築豫算可決

【永登浦】學校組合では十一日午後一時から邑事務所會議室で組合會議を開催十年度豫算を附議したが劈頭大串議員は豫算額膨大にすぎるとの抽象的理由で審議拒否の態度に出でゝさかんに理事者虐めをやつて原案の撤回を迫り詰める議員並に理事者を呆然たらしめたが、糠に釘で全然手應へなく森高管理者の說明によつて審議に入るや又しても大串議員會議費、事務費をはじめ殆んど各項目に亘り難癖をつけたので他の議員も呆ッ氣にとられて質問もソコ〱にして採決に附し大串議員一人を除く全員の賛成で鵜呑み的に原案を可決せんとするや大串議員も否應なしに賛成する記錄的な醜態を演じて滿場一致無修正可決となり、ついで戶別割賦課率決定、九年度追加更正豫算、組合規約改正の三案件を上程し一瀉千里に審議しそれ〴〵原案通り可決して午後六時散會したが、豫算額は三萬一千七百四十一圓で前年度に比し一躍一萬四千六百四十一圓の激增であるが右は小學校職員(囑託教)一名の增員その他增給に伴ふ三千百餘圓、小學校新營費一萬九千九百圓、組合債費九百五十圓等の增加によるもので一方歲入は生徒の八十名增加を豫定して六百六十七圓の授業料增額、補助金八千六百十圓、指定寄附金千八百圓の各增加等がありこれによつて歲出とのバランスを合はせたもので小學校新營の外には何等見るべき施設もない平凡な豫算である

店員の無錢遊興 店の信用を惡用し 果ては盜みを働く

【仁川】仁川花町二ノ四七淺木森一雄(二三)は釜山水晶町某精米所現場係として就職中不身持ちで解雇されたが、在職中主人の信用を惡用して釜山の花柳界で大盡風を吹かし料亭蜜月で二百五、六十圓、觀海で百七十餘圓その他カフエー、溫泉旅館等で約九百圓の無錢遊興をなし前職時代のプラチナ腕時計一個を借用した儘行方を晦してゐたが惡運盡き十一日午前一時仁川の實家に潛伏中を仁川署員に檢擧された

夫役の論戰緊張

兵頭議員內務部長を咬む 米穀貯藏奬勵と自作農でも押問答 三日目の全南道會

【光州】三日目全南道會は十一日午前十時十分開會、九年度豫算更正、同自作農地設定助成資金起債の二案件を一括上程先づ崔榮稀議員(寶城)米穀貯藏奬勵資補助は昨今米價昂騰の際は必要ない、自作農地設定は地價低下の時期を待つてはどうか、また長期貯藏は取扱上零細な農民は何等恩惠に浴さないがこの點如何と質し黑住議員より議會省略の議事進行動議があつたが質問を認めることになり、伊東農務課長より米穀の昂騰した際必要ないといふは逆で一昨年はこの施設によつて米價が騰つたのである、自作農設定地の年度別設定は本府の方針によるものである、昨年本道の長期貯藏の割當は三十六萬石でかくの如き多量の籾を取扱ふ上から三十石以上の申込に制限したが二、三叺の零細ものはなるべく取纏めて取扱ふやうにさせてゐると答へついで梁洪基議員(濟州)は本年度五十戶の自作農を增額することになつてゐるがこれは十年度に加へては如何、自作農設定は負償で困窮してゐる際負償整理をせず積極的施設をすることは感心しない、また米穀貯藏奬勵資補助は米價昂騰の際甚だしい矛盾で前々から施設されたから効果があつたと云ふが農民の八割を占める細農は米價昂騰を待つ餘裕はなく、多くは收穫前に放賣してゐる現狀でその反面にこれを利用するものは少數の地主、米穀商人である從つて細農は安い時期に米を賣り高い時買ふことになり、これは昨年四月の春窮期が連續に異害してゐる、即ち細農民は一律に稅を負擔し自からを殺すやうな結果になると衝し當局の考慮を求むれば

▲林地方課長　十年度は二百五十戶の豫定であり九年度は國庫補助の關係上增設することになつた

▲伊東農務課長　一年二百乃至二百五十戶の自作農設置は本道農民全體から見れば九牛の一毛であるが部落の優良中堅人物をつくるのが目的でいづれも優秀な成績をあげてゐる、籾貯藏のため細農が困るといふが困窮者には必ずしも貯藏は強ひてゐない細農の食糧については麥作奬勵その他の別途方策を立て食糧の充實に努めてゐる

と懇切な說明があり鄭東允議員の動議で採決に入り滿場一致兩案を可決し土木費を切り離し會議費、及び事務費の第一讀會に入り松井池正宣兩議員は道會議員視察費について內務部長、地方課長と一二問答し丁洙泰議員(谷城)は接待費の增加額は反對を表明し李元熙議員(濟州)の紹納處分費についての意見があり車南鎭議員の議事進行の動議で土木費に移り

▲鄭東允議員(靈光)　立派なコンクリート橋をつくるより路線の延長が先決問題である、徒らに有等道路の路面幅を擴張し橋梁をかけても狭延線のトラックが通らないでは何んにもならぬ從來有等道路のみの補助規定を破つて邑面道路にもつと補助費を增してはどうか、土木費は都市に偏して農村に薄い

と難じこれに對し矢野內務部長は有等道路補助以外里洞道路に對しては昨年から五千圓增加してゐるとあつさり片付け次で岸川技師の說明があり一、二押問答して金信錫議員(光州)より昨年の道會の建議案について土木、勸業、教育それ〴〵審議前その結果報告を要求して休憩午後一時半再開、矢野內務部長より榮山江改修は一千萬圓以上を要するので道費だけでは到底施行出來ぬので每年本府に申請し昨年も二百七萬圓の施工費を要求したしが不時の水害で窮民救濟事業で行つたがこれは一局部に過ぎぬので根本的工事については極力本部に要求すべく考慮してゐるまた南鮮道路第二期促進に關しては昨年直ちに本府に申請して先頭道道公職者からの陳情もあり南鮮當局に交涉中であると報告し又在郷議員(務安)は多島海方面漁船碇泊場、荏子面漁港、長城郡黃龍面から全北高敞に通ずる道路、榮山江下流貢鵬江の治水工事等につき質問、之に對し矢野內務部長それ〴〵答辯しついで

▲金鼓培議員(光陽)　道路修繕に地元民が賦役してゐるが往々道路を損壞する自動車使用者に負擔せしめ地元民の負擔を輕減せよ

▲矢野內務部長　自動車に道路損傷稅を課することについては本府でも考究中である

と問答しこの時議長より矢野前知事の答辯電報を報じついで坂倉議員と岸川技師との間に窮民救濟土木事業について窮民の範圍、施工方法等の質疑應答があり金敎誠議員は賦役について矢野內務部長と問答しついで金隆謙議員の永々しい水害談ですつかり議場はダレ氣味となつたこの時兵頭一樹議員(木浦)は先程の內務部長の賦役答辯は賦役に應ぜぬものには何等法的制裁がないとのことであるが若しこの答辯が世間に判つたら元來賦役に應ぜぬやうな道義心のない輩は今後絕對に應ぜぬことになると大聲呼し俄に緊張する、矢野內務部長は『凡、面當局を通して精神的指導する』旨說明し車南鎭、松井邑次郎議員から統制補助、木浦對濟州航路連絡、濟州島橫斷道路に關する質問があり午後四時十分散會した

あの街この街

【水原】六日腸チフス豫防注射を一萬五千五百名に施行、第二回は十一、二の兩日施行する
◇
【汗陵】難波憲兵司令官は去る六日、鄕軍、國防義會の懇請により邑事務所樓上で時事講演
◇
【城津】普通學校では九日正午から兒童學藝會及敬老會を開催
◇
【汗陵】去る六日夜歡迎會を料亭旭町福乃家で開催、難波憲兵司令官も臨む
◇
【松汀里】十四日から三日間野犬狩りを行ひ一方飼犬には狂犬豫防注射を施行する筈
◇
【大田】所津郡梧岡堤水利組合貯水池堤防の三尺嵩上工事は京城石田組に一千四百九十五圓で落札

マツダランプ

マツダ
全國定價勵行
眞正のマツダランプは値崩致しません
東京電氣株式會社

せきにコデテン
咳、流感の咳 氣管支カタル 肋膜肺炎の咳 喘息、百日咳 小兒咳によし
風邪の咳を止め、呼吸器病併發の機會を抑へるコデテンは、最新の醫學的論據に基いて、鎭咳袪痰の特殊藥を配劑したものですから、解熱作用を併有し安眠出來る咳止藥として好評を博して居ります
甘くて服みよい・鎭咳袪痰新劑
各地藥店・百貨店藥品部にあり 三十錠・五十錠 一円・二円 三円
發賣元 大木合名會社 東京市神田區鍛冶町 大阪市東區道修町一

草一藥の及ばぬ複合的な化の藥効 仁丹
ちよつとはお身体をいたわりませうよ 仁丹
元氣ハツラツ 病氣知らずの育ての親 仁丹
かけがへの無い我が体 常にいたわれ 仁丹
乳兒の發育と補發にも益々大好評の 仁丹
憂鬱な顔はお互ひに止めませうよ 先づ朗かに 仁丹

効め速き りん病藥
特製 ルーベリ
うみ去り痛み消散す
藥價 二円・三円・五円・十円
大阪市南久太郎町堺筋 竹村製劑所 振替大阪三六〇番
・全國到ル處ノ藥店ニアリ

寫眞 ワタナベ 本町一 電本二一七八

專賣特許 金牌受領 博士證明
男女生殖器
特許眞空計付眞空水治器 (月下特價提供中)
效果不完全なき舊式
[illegible]
東京眞空療法研究所

強力男性ホルモン
アンドロスチン (錠劑及注射液)
▲精力・體力・活動力の增強と早老防止▼

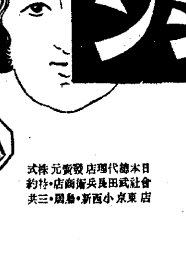

月經催進劑
アゴメンジン
月經過少・月經不順・月經困難
子宮發育不全・乳汁分泌障害等に內服的(錠劑)及注射として汎く專門醫家に應用さるゝ副作用なし
日本總代理店 發賣元 株式會社長田兵衛商店
10—4

チンノー

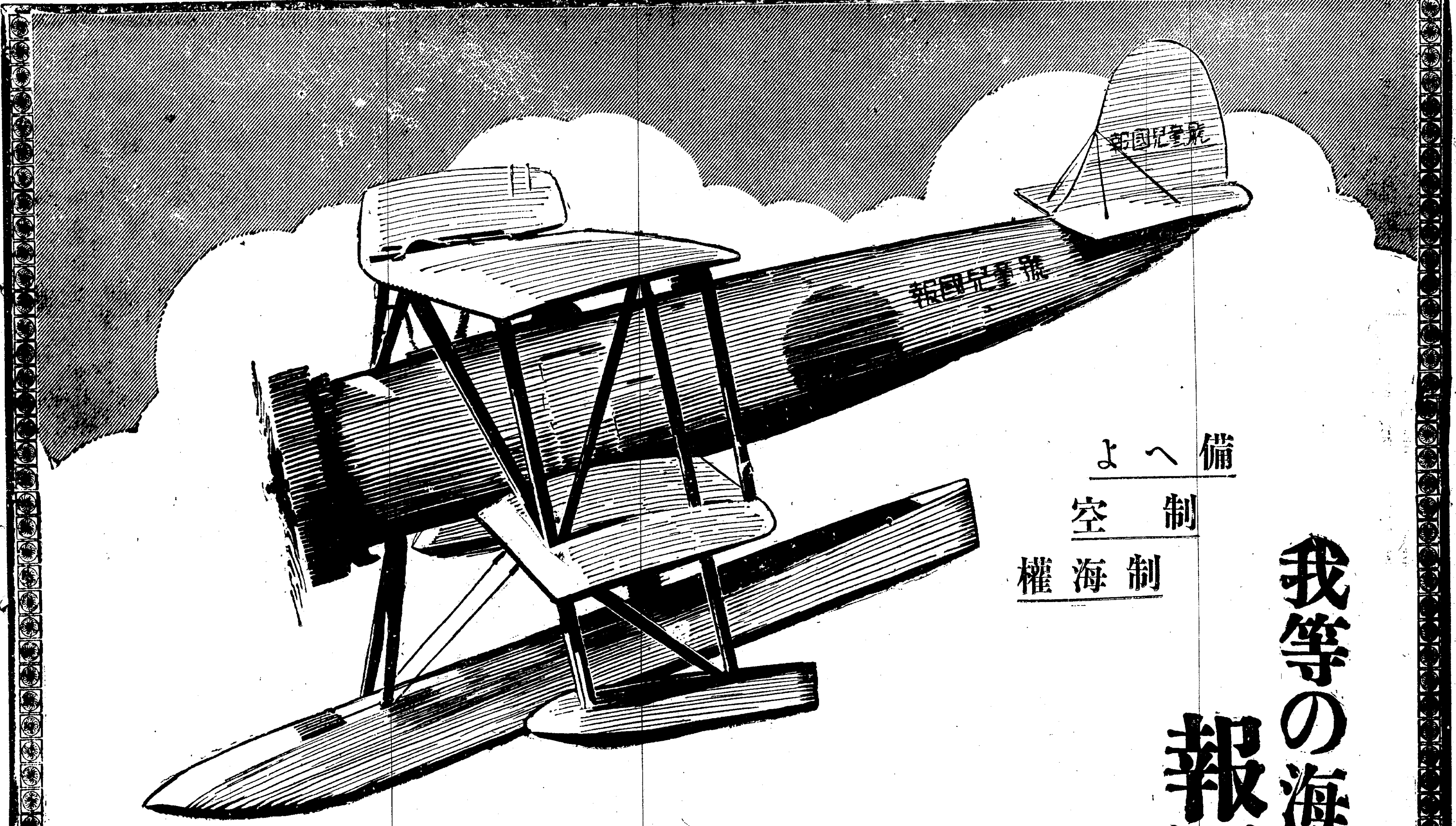

備へよ
制空
制海權

我等の海軍機 報國兒童號を作りませう

非常時日本の空中防備のために 特に學童御家庭の御支援を乞ふ

今日の國家非常時に於て、最も緊急を告げつゝあるものは、實に空軍の充實であります。大日本飛行少年團は、此の刻下の急務に目覺めて結成された奉仕團體でありまして、只管空軍の整備充實に貢獻せんことを企圖致して居るものであります。

此の國家的使命を有する大日本飛行少年團は、今回海空軍充實の一助として當局御諒解の下に、海軍機「報國兒童號」を製作献納せんと念願し、此の目的達成の爲に、我等の海國小國民たる學生兒童諸君の協力援助を仰ぐ事になりました。

其方法として、兒童諸君の家庭に於て、朝夕使用されつゝある **ライオン煉齒磨** 其他齒磨チューブ空殼の寄贈を受け、之を其製作費用に充てんとするものであります。當然捨て去らるべき空殼を、最も有效に使用する點に於て、此の企は寔に意義深きものであると思ひます。

ライオン齒磨本鋪は滿腔の誠意を以つて、此の義擧を協賛すると共に、微力ながら、之を援助する意味に於て、チューブ空殼受箱を特製して、之を大東京市を始め大阪、京都、神戸、福岡、熊本及び朝鮮、臺灣等全國主要都市に於ける全小、中、女學校に向け既に配送を了しました。

何卒如上の趣意を翼賛して、此義擧の爲に御支援御同情を與へられん事を、父兄母姉各位に懇願する次第であります。

主催　**大日本飛行少年團**

東京市麴町區九段四丁目

團長 海軍大佐 東條政二・副團長 海軍機關大佐 小畠錦一郎

協賛　**京城日報社**　**毎日申報社**　**ライオン齒磨本鋪**

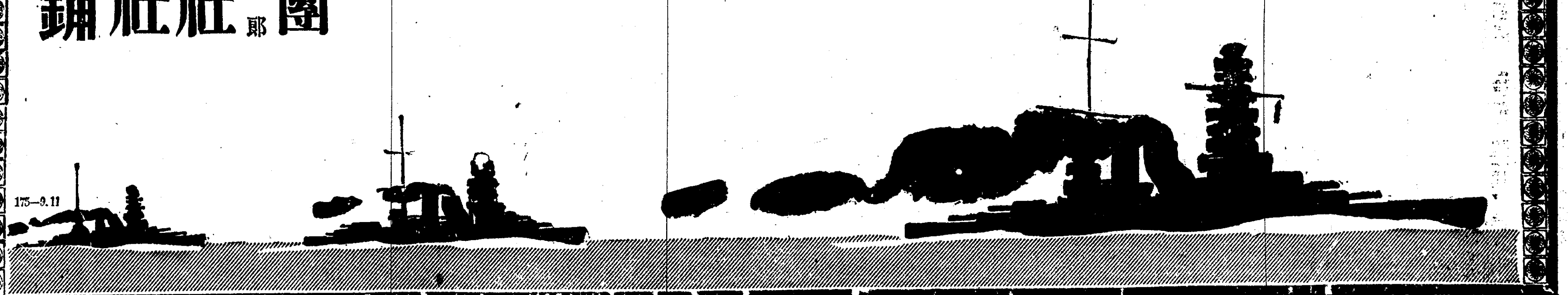

175—9.11

全國に大々的に示す 興隆朝鮮の雄姿

今年全國各地の博覧會をめがけて 観光朝鮮をも大宣傳す

認識朝鮮を内地に宣傳して誤った認識を是正せんと、熊本、呉、萩、神戸、横濱の各博覧會に参加する本府及び鐵道局の出品計畫は次の如く決定、それ〳〵開催土地の事情に應じて觀光と産業の兩方面から明粧を凝らした試みで目と耳から大宣傳を行ひ貿易に觀光に旅客を吸收する計畫である

▲熊本博（本府）朝鮮館に重要物産陳列と卽賣店設置（鐵道局）十六ミリ映畫の公開と、佛國寺京城市街、牡丹台、集仙峰、昌慶苑のサクラ、慶會樓、妓生、扶餘、漢江の採氷、朝鮮漬物の賀況のヂオラマ

▲呉博（本府）宮殿造り朝鮮館に國際資源に關する陳列（鐵道局）朱乙、慶會樓、佛國寺、米の雅山、連珠潭、萬瀑洞、平壌の議崗、砧打等のヂオラマ

▲萩博（本府）朝鮮館設置（鐵道局）水原、叢石亭、全北雲岩府水池、大邱市場、京城、金剛山、蛛龍眉、牡丹台、風俗板跳等ヂオラマ

▲神戸博（鐵道局）主として外人觀光客の爲に、金剛山全圖に萬物相、神溪寺、萬瀑洞、連珠潭等のヂオラマを初め、内外金剛山莊、朝鮮ホテルのホテル設備と妓生の舞踊

▲横濱博（本府）百六十坪の朝鮮館（鐵道局）二間に四尺の東京、新京間の列車スピードアップ狀況と朝鮮のヂオラマ模型に小型汽車を走らし、點滅電燈によつて東京、横濱、大阪、下關、京城、安東、奉天、新京行等の所要時間を一目瞭然とさせる

大成功の 英獨へ國際電話

朗かにハッキリと

【東京電話】日本とロンドン、ベルリン間の劃期的國際電話開通式は十二日午後五時より中央電話局に於て行はれたが、絶好の好晴に恵まれて送話も受話もはつきりと朗らかに交換された、先づ型の如く床次遞相が送話器に口を當てゝ壯重なる日本語で挨拶を述べ、次いでドイツ外相フオン・ノイラート男、廣田外相、樺山愛輔伯、ナチス外交部長等の間に愉快な會話が交され、最後に駐日ドイツ大使デルクセン氏とドイツナチス外交部長との間の通話があり、午後五時半大成功裡に終了、かくて午後六時スキッチはロンドンに切換へられ、先づロンドンからウエストミンスター寺院の午前九時を報ずる鐘の音が降はつて居合せた人々を驚かす、次いで床次遞相は對獨通話の時と同樣のメッセージを送り、續いて廣田外相と英國サイモン外相、在京英國大使クライヴ氏と英國駐在松平大使との間に夫々型の如く祝辭を交換し、これ亦大成功を以て六時半幕を閉ぢた

京畿道内 火災の損害

京畿道保安課の調べによると、京城府内に起つた昨年中の火災度數は二百三十四件、損害高は三十萬八千四百圓で、一番多い月は三月の四十二件、少い月は八月で四件なほ道内全體（京城を除く）の總火件數は五百十四件で損害高は三十一萬二百圓である

元山口高商生 赤い公判

東京で左翼宣傳を企てゝゐた、元山口高商生徒金斗禎外七名にかゝる治安維持法違反事件の公判は十二日午前十一時半から京城地方法院で開廷、野頭金はやおら立ちあがり裁判長に被告同志の握手、併合審理を要求し法廷は一時緊張味を漂はせたが、裁判長にあつさり一蹴されて審理が進められ公判は十二時半一先づ休憩、同午後二時から再開、被告は左の通りである

▲金斗禎▲宋滸壽▲尹商德▲朴商根▲徐尙樂▲文鎔夏▲尹基青▲吉日釗

大阪商人騙さる

豚の毛が詐欺の種

大阪市浪速區鷗町三ブラシ商池田庄五郎氏は豚毛買入れのため去る一月中旬來城、府内蓬萊町三河旅館に投宿中、義州通二丁目林炳秀他二名が山奥にゐる良質の豚毛を世話すると旅費その他として百圓を詐取その後小遣錢をせびり豚毛を持つて來ぬので龍山署に告訴

歸へらぬ息子

女手一つて育て、來たが～ 不孝者に光る慈母の涙!

女の手一つで中等學校を卒業した息子が、母親の許に歸ることを嫌ふので母親から涙の說諭願ひ、京元線議政府居住の小本シヅさんの一子一郎君（こ）＝何れも假名＝は、母親の手一つで育てられ、京城の某商業學校を卒業したが、先月七日母親の金四百圓を盜み出し滿洲に行くべく途中安東まで逃げたが、所持の金を使ひ果し、自殺を企てたので、母親は驚いて更に二百圓の金を送つて呼び戻さんとしたが、一郎君は京城まで來て親戚にあたる西大門某官舍に身を寄せ親心を無視してどうしても歸つて來ないので、到々涙の說諭願ひを西大門署に差出した

んでゐるのを發見夫の横城郡邑下里金顯吉は妻の不貞を法に訴へた

學士院賞 海野博士決定

【東京電話】帝國學士院では十二日午後三時から同院で學士院會を開催、各種の學術研究に關する論文發表あつてのち昭和九年度學士院賞受賞者理學博士海野三郎氏（第二部）を決定！午後八時散會した同博士は東北帝大出身で目下九州八幡製鐵所の技師である

大邱覆審で 大泥棒公判 女學生見學

【大邱電話】常習特殊窃盜強盜傷害犯人全南寶城郡生れ麗水郡麗水邑西町雜貨商徐泰彦（こ）に係る控訴公判は十一日午後一時より大邱覆審法院で増村裁判長係谷口、三階南判事陪席、池田檢事立會で開廷、被告人は窃盜前科二犯、昭和九年十月十七日光州刑務所を出所以來麗水邑で毎日のやうに各所で連續的に窃盜をなし數百圓の金品を窃取酒色に消費してゐたが昨年十二月八日遂に麗水署に檢擧されたが檢擧當時逮捕に赴いた安鎬二刑事に反抗治療三週間餘の重傷を負はしめたもので、檢事は前審通り七年を求刑した、判決言渡しは三月十五日、尚當日は大邱女子高等普通學校四年生七十名の傍聽があつた

米屋へ強盗

騷がれてその儘逃走 申立に不審の點あり

十二日午前五時ころ京城府桃花洞四七〇米穀商徐丙基（そ）方に一人の賊が侵入し、就寢中の主人に左手に懐中電燈右手の兇器を突き付け出金を迫つたので、驚いた主人が大聲で強盜だ〳〵と叫んだので賊は一物をも得ず逃走した、届出により、龍山署から係官が現場に出張取調べたが、何分主人の徐が七十三歲の老人で、前後の事情に相違の點があり、狂言ではないかと見てゐるが、目下各署に手配して犯人搜査中

十數萬圓に上る

鑛山サギ遂に檢擧 清州署から追手

忠北清州署の安岡外一名の刑事は十二日突如來城、鍾路署の應援を得て同日夜七時頃から京城敦義洞七四鑛業家宋曙植（三）外數名を檢擧し取調べる一方、なほ檢擧の手を擴げてゐるが、事件の內容はゴールドラッシュに踊る詐欺行爲で被害額十萬餘圓にのぼるらしく、宋は江原道長箭、黃海道谷山、忠北堤川に十餘ヶ所の鑛區をもつてゐるが、それを種に清州の某富豪外數名をだまして多額の契約金を詐取したことが發覺したもので、宋は京城府內に近く大きな邸宅を買入れ豪奢な生活を始めるべく準備中途に逮捕されたものである

ハヴァナ 暴動化 戒嚴令布く

【ハヴァナ十一日電通】玖馬政府は政府反對示威の總罷業が暴動化して重大なる事態を惹起する惧ありとし十一日午前零時戰時狀態と同樣の重大戒嚴令を布告し治安維持に關する一切の處斷は軍法會議によつて行ふ事を宣言しハヴァナは茲に假然テロリストの都と化した

三越の 名刀展は盛況 十四日まで

本社後援の名刀展覽會は十日から三越ギャラリーに開催中であるが連日非常な盛況である、開期は十四日まで

興南築港の 海岸倉庫を燒く

倉番は全身に大火傷

【咸興電話】十二日午前七時二十分興南朝鮮窒素、築港岸壁の富田組海岸倉庫から發火、同倉庫及び在庫品玄米千五百叺、建築材料、カーバイト等を全燒して午前九時鎮火した、原因は倉庫番安致鉉が炭火をおこすため石油と感違ひして揮發油を振りかけ點火し、瞬時に燃へ擴がつたもので、安は全身火傷を負ひ虫の息で朝窒附屬醫院で手當を加へてゐるが他に輕傷者一名あり、損害調査中である

衝突の原因は 規定以上の速力

近く京畿道から警告

十二日京城黃金町で京師受驗生を乘せた自動車と電車の衝突事件の原因に就いて、本町署では嚴重取調の結果、運轉手崔は規定二十五哩の時速を破つて三十哩のスピードで走つたのに原因し、更に連日來の過勞のために惹起したことが判明した、最近益々と起る自動車交通事故は多く雇主の酷使によつて事故を起してゐるので最近の交通事故を統計にとり道保安課にこれを提示し道保安課より一般業者に警告を發するべく手續きを執つてゐる

幼子の怪我

十二日午後八時半頃京城鍾路三丁目京城劇前電車停留場で電車から降りた黑井洞居住朴泰煥の孫勝濱（五）は折柄東大門方面へ疾走中の府外新堂里朴仁化（こ）のオートバイに刎ね飛ばされ、手首を骨折した全治まで三週間を要する

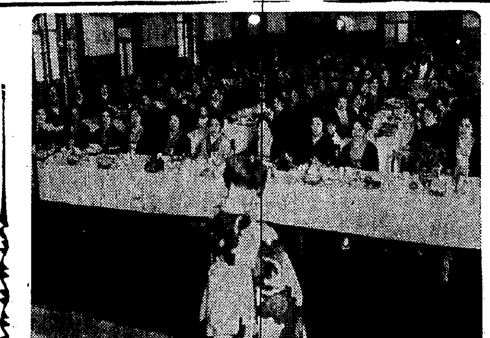

一將校婦人會總會☆ 陸海軍將校婦人會總會は十二日午後二時から龍山偕行社で開催されたが會員百五十餘名が出席し盛況であつた

産金は愈よ本格的

機械科學に乗じた 半島の金鑛掘り 今年中の鑛床開發廿萬尺

金の探鑛補助金が實施されてから探鑛に科學陣が布かれて鑿岩機でドシ〳〵試掘されるに至つたが、鑿岩機使用金山は昭和七年に九山八年に廿四山、九年に卅三山に增加、そして十年二月までに四十五山に達し、今年中に新設を終るものが大飛躍を見せて二十四山あるといふから合計六十九山、それに**試錐**のものが六山總計七十五山に及ぶわけで、流石は產金朝鮮の豪華ぶりを如實に物語つてゐる、手掘では一年三百尺程度であるが、鑿岩機によれば一年千尺から千五百尺にも達するから、これを前記各山が約三台づゝ鑿岩機を設備してゐるものとしても、本年中に鑛床の開發が二十萬尺を越えるわけである、尙これに既報の**砂金**採掘に使用してゐるドレッチャーの激增もあり、半島產金熱は愈々事業の上に反映して實績をぐん〳〵擧げてゐる

女實卒業式

京城女子實業學校では來る十五日午前十時から第七回卒業式を擧行

醜い家庭爭議

法廷に曝け出した きのふの京城地方法院で

十二日の京城地方法院で離婚、實子引渡、同居請求等、四つの家庭爭議が醜い姿を法廷に曝け出した

◇京畿道始興郡秀岩面秀岩里趙福禮は夫が死亡後二男成世慶、長女成順慶を連れて長男成福慶と數年前から別居して來たが、空閨を守り切れず他に情夫をこしらへて未成年の弟妹の資產を費消するので、長男が同居を求める訴へを起した

◇京城府外城北里劉氏は京城紅把洞金聖默と明治四十年結婚以來、夫婦として仲よく連れ添ふてきたが被告は酒亂の癖があり、暴力毆打を繰返すので別れると法に訴へた

◇京城三坂通洪健燮は長女洪辛姬（二）を江原道鐵原郡尹福五と將來夫婦にする約束で同道金化郡近南面霰谷里申春三に預けたが、その後約束を履行しないので實子引渡の訴へを起した

◇江原道原州郡原州面中□崔福順は昨年十月一日愛なき家は牢獄だと飛び出し、辛基默と愛の巣を營てゐる

府民喜べ 櫻の名所

景福宮の庭公開 總督のお聲がかりで

京城の名所として又歴史的として知られてゐる總督府裏の景福宮後庭には、數百本の櫻が古くから植られ鬱蒼たる老樹の中に散見する櫻花は又美事なもので未だに一般に公開されなかつた慶會樓宇垣總督のお聲がかりで散策地に惠まれない京城人士のため、櫻花爛開の或る期間を設け一般に開放することゝなり本府會計課では後庭の手入れをなすことゝなつた

京城の高齢者に 十四日傳達式 御下賜の眞綿

既報の如く全國の九十歲以上の高齢者に眞綿一包宛御下賜になつたので京城府ではこの恩澤に浴する者廿七名に對し、來る十四日午後一時から府廳會議室において傳達式を執行する

朝鮮神宮で 新年祭

五穀豐穰を祈る祈年祭は十五日午前十時半から朝鮮神宮で執行される、當日の參拜者はモーニング又は紋付羽織袴着用のこと

お天氣師捕る

京城内資洞金度京（ヨ）は同洞の李元教（ム）と共謀、一年程前から田舍者をねらつてお天氣師を働いて居たが、十一日午後三時、江原道生れの金應善（こ）が入城、京城驛構内を徘徊して居るのをみて金色の指輪をみせ、これは百八十圓になるからとてお天氣師の本領をあらはし金靑年から現金を詐取せんとした所を本町署員に押へられた

全鮮鮒釣選手權大會
第一回三月廿四日(準決勝、決勝未定)
【詳細は近日紙上に發表】 本社主催

列車進行中の修繕 哀れ助手殉職

汗浦橋梁上の椿事

十二日午前十一時十五分頃新幕發京城行列車が京義線汗浦、金郊間を進行中、機關助手井野勝氏（二）が機關車の故障を直さんとして、驀進中の機關車にぶら下つて點檢してゐる折柄、橋梁に引かゝり、橋桁に激突、アッと言ふ間に顚落慘死を遂げ殉職した

黃河氾濫 死者等も多數に上る

【上海十一日電通】黃河は上流地方の降雨と雪解けにより大氾濫を來し河北南部の長垣縣附近では堤防決潰して四百八十餘町歩は一面の泥海と化し黃河本流は北に移動した、目下判明せる罹災民は十四萬八千餘名で死者行方不明等多數に上る見込みであると報ぜらる

五人て暴行

【大田電話】永同郡龍山面法化里崔鄭東（二）同鄭東頻（三）同鄭過春（三）同鄭敬萬（二）同鄭玉山（三）等は二月廿五日午後八時頃同里宿屋營業丁泰春の二女聲子（二）＝假名＝の縁談に邪魔し、泰春の大村京烈と激論の末、泰春に一ケ

四月から 羅津都計を實施

咸北道當局と打合せ

【羅津特電】羅津都市計畫實施に關し認可申請に要する圖面及び關係書類につき咸北道當局者と打ち合せを終へ歸任した廣井都市計畫主任は語る

羅津都市計畫の一般的並に一部の部分的認可の打ち合せを終へて來ました、十五日頃から計畫圖面及計畫書類、費用負擔方法、土地收分方法その他整理施行上必要なる事項を規定した書類をつくり、十日間一般の縱覽に供し、月末までにこの書類と部分的整理書類をもつて本府に行き認可を得て四月早々區劃整理、工事工作に着手したいと考へてゐます

四月廿日から 朝鮮産業博覧會

櫻咲く景福宮内苑で

朝鮮新聞社主催の施政廿五周年記念朝鮮產業博覽會は、總督府後援景福宮內苑に於て四月二十日から六月十日まで五十日間開催されることゝなり、目下本館その他の建築に着手してゐるが、場内施設物陳定は、產業本館をはじめ國防、專賣、鐵道交通、遞信、電氣、燈臺、林業、纖物、機械參考、演藝、卽賣、林業、織物その他で、出品又は建設物希望者は三月末日まで同社朝鮮産業博事務所宛申込まれたいと、尚入場料は大人三十錢、小人二十錢、團體三十名以上二十錢、同學生十錢、軍人二十錢である

試驗合格の秘訣
各科擔任の先生が集つて勉強の急所と試驗に合格する秘訣をキングの四月號に公開！受驗期を前に、親も子も此特大號はぜひ見逃し得ぬ貴重記事である。

メートルの合圖に、コドその國、

賭博仲間割れ

【平壤電話】平壤船橋里七八六文洪植外六名は、去る五日午後七時頃から同十一時頃まで同里李泰賛方でタンパツと稱する賭博を開帳し、文と鄭京稷が勝つたので、二人はその金で同里飲食店卽承三方に行き祝盃をあげてゐると、負けた朴英鎭外三名が二人は俺達を欺して勝つたのだからこれを奪還しようと共謀し、上記兩名を李奉贊方に誘ひ込み暴力をもつてこれが所持せる現金十五圓四十錢を奪還したが、この騷ぎで一切が暴露し十日何れも平壤署へ

保險で詐欺

【平壤電話】大同郡義林里一四三生命保險外交員金炳基と金君國は大正十五年十一月廿二日窃盜罪にて懲役八ヶ月の判決を受け昭和二年七月七日滿期出獄後、再び外交員となり十日又も私文書僞造詐欺横領罪で平壤署に檢擧された

藥專卒業式

京城藥學專門學校では來る十六日午前十時から同校で第五回卒業式を行ふ

けふのお天氣
北西の風天氣は良くなる

胃と腸の文研藥用胚芽

胃弱 胃酸過多 下痢・便秘 母乳不足
胃と腸を根底から强めよ

苦痛を瞬間的に除く對症習慣性的化學胃腸藥は無數にあるが、本劑の如く、胃腸の組織に食作用正しく眞に消化力を强進する實力徹底の胃腸藥は稀である

胃弱 刺戟を以て一時的に胃筋肉を緊張させ却つて慢性惡化に導く舊來胃腸藥の不合理は無く、早期に胃筋肉の根底に及んで持續的の消化旺盛を作用する特長を誇る

胃酸過多 重曹主劑の如き單に酸を中和し一時の苦痛脱れと異り、正確なる胃分泌整調を作用して胸ヤケ、ゲップを合理的に早く消失する

下痢・便秘 不合理に腸壁を刺戟して下痢を止め、便通をみる物と根本から相違し腸筋肉自然强化の根底效力に依る恢復正便をみる

母乳不足 本劑で母乳改質多量增加をみる根據は蛋白中性脂肪無機物ヴイタミン等の母乳主成分が、血管淋巴管の輸送を早め乳腺の勞力を助け迅速に母乳と化す活力型に保有さるゝ爲である

(粉末)	小罐	一八〇瓦入	金壹円五拾錢
	大罐	四〇〇瓦入	金參円
(錠劑)	小瓶	三八〇錠入	金壹円五拾錢
	大瓶	八五〇錠入	金參円

文化榮養研究會 東京市三田通新町十三番地
總代理店 合名會社 河原商店 振替東京三五〇一九番 電話三田一六五一・一六六番
●全國有名藥店及デパートにあり

陸海軍 少年航空兵

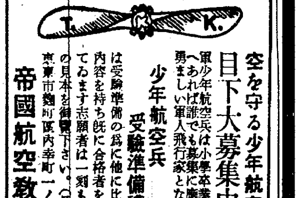

空を守る少年航空兵 目下大募集中の陸海軍少年航空兵は小學卒業の學力さへあれば誰でも募集に應じられ、勇ましい軍人飛行家となれます。
少年航空兵受驗準備講義錄は受驗準備の爲に他に比類の無い內容を持ち既に合格者を多數出してゐます志願者は一刻も早く本會の見本を御請求下さい。(見本急送)
東京市麴町區內幸町一ノ五 帝國航空教育會

藥用植物時代來る

勃然として起る藥草研究の聲

毎年二三千萬圓の輸入を仰いでゐる醫療藥品、化學藥品が藥草が原料である事を知つたなら驚ろきの外ありません。青々と繁つた山林、原野には埋もれた黃金にも等しい野生藥草が採集の手を待つて居ります。國內自給の叫ばれてゐる今日、藥草に對する完全なる認識こそ、今日の農村には最も緊要な事であります。
此處に於て農村及藥草栽培採集者、並に之れに關心を持つ人の爲めに、藥草に對する新傾向を基に最も「ためらしい編纂で「藥草栽培採集及販賣」の講義錄が發表された事である。東京市麴町區內幸町、東京皇漢藥學會へ說明書入用と申込めば直ちに送呈致します。

建築講義錄

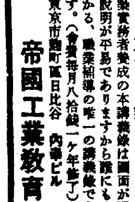

見本進呈
大工さん及び建築志望者の喜び
建築實務者養成の本講義錄は圖面が豐富で說明が平易でありますから誰にもよくわかる、職業補導の唯一の講義錄であります。(會費毎月八拾錢一ヶ年修了)
東京市麴町區日比谷 內幸ビル 帝國工業教育會

進呈

惡筆でお困りの方は今スグ本會へお入りなさい。創立以來卅年百有餘萬の會員を養成した長き經驗と新しき教授法によりスグ上達させます。左記へハガキで申込めば速成教授法便覽を無代進呈致します
東京本鄉帝大正門前 帝國習字速成學會

三月號 **雜誌半額**
有益な月遲れ雜誌定價表貳錢封入請求次第無料進呈
京城岡崎町五八 振替京城二二七五五 京城雜誌會

東京・神田 文部省認定
駿台高等豫備校
四月十二日 午前 高等受驗科 午後 醫工受驗科
鐵道省指定 夜間 基礎受驗科

特別案內

外務社員招聘 內鮮人共ニ年齡三十歲以上相當教養アル人格識見兼備ノ紳士ヲ望ム保證人二名ヲ要ス經驗者特ニ優遇ノ途アリ、希望者ハ履歷書携帶午前中來訪アリタシ 京城黃金町二 電本二八六〇 愛國生命朝鮮支部

社員見習一名採用 年齡二十歲以下中等商業卒業程度以上の學力を有する身體强健なる內鮮人を不問正午より十時迄に履歷書持參來社 府內長谷川町 日本ビクター蓄音器株式會社

犬猫 熱（ヂステンパー）豫防注射の諮に應ず 其他一般家畜疾病の治療 櫻井町二ノ九六 電本五二四番 佐藤家畜病院

金融 債權（貸金、手形、代金等）擔保金融又は肩受（集金引受）京城府若草町一〇六（淺野通）三榮商會

恩給 斯界の革新、生命保險契約絶對不要最も御有利に御相談に應じます 京城府大和町一丁目三 上村商會

滿洲 日報購讀申込所京城電話龍山二二〇九）盛文堂、町田各新聞舖、永登浦村田新聞舖、仁川町田支店

恩給 利用者の安全は第一信用のある店を撰び立替を受くる事であります 京城吉野町一ノ九一 電本六九一番 公債々券問屋 江州屋本店

外交 員募集 京城本町四丁目六 櫻屋商店

讓店 資金四千圓內外にて毎月確實に三百圓位の純利益ある有望なる營業あり希望の方は御來社を乞ふ 電話照會お斷り 京日案內係

男女 和服裁縫師二名女子助手三名至急入用委細面談 京城府旭町一ノ九八 電本四二九一 野澤裁縫部

貸工 場を望む京城府內及其の附近建坪三十坪以上六十坪迄至急 姓名在社

書讓 李退溪先生御眞筆讓度（京城光化門郵便局留置南忠一）

女子 喫茶部勤務年齡十七八歲位內地人體健の志望者履歷書本人持參の事毎日午後四時より五時迄電話手紙照會御斷り 明治製菓賣店

看護 婦同見習生（內地人）募集 志望者履歷書本人持參の事 永樂町 佐藤病院

和服 裁縫に多少經驗ある者四五名採用す住込み通ひ何れも可。希望者は本人來談 地方照會京城旭町壹丁目四〇番地 土木協會横入芝野和服裁縫敎授所

給仕 本年尋常高等小學卒業の男子壹名採用夜間通學を許す履歷書攜帶本人來談 但し內地人に限る 京城古市町十四番地 日米礦油株式會社京城出張所

英文 タイピスト採用內地人女履歷書送付乞ふ面會日通知す 南大門通二ノ五京電ビル 三菱商事會社京城支店

京日案內

淋疾・黴毒 男女性病 黃金町一丁目 塩井皮黴科 (電本二〇九〇)

失踪宣告 本籍島根縣松江市榮町七八九番地 最後ノ住所京城府大島町三二番地ノ二四 不在者 吉田幸次郎 右不在者ニ對シ吉田クラノ申立ニ因リ當院ハ昭和十年三月七日失踪ノ宣告ヲ爲シタリ 昭和十年三月八日 京城地方法院

天使 (13)

横光利一作 宮田重雄畫

二ノ五

明石は默つてしまつた。しかし彼は、もう幹雄には、京子と自分のことを、以後隱しつづけてゐなければならなくなつたと思ふ苦痛のためであつた。

けれども、そんなになると、意を決して、幹雄に白狀したくてならぬ氣持ちが、刻々に強くなり勝つて來るのだつた。彼は眼を沖に移すと、白帆がもう礁近くまでに近づいて來てゐた。

『君は京子さんが、留守をしてゐて、だん／＼君のこちらの樣子を嗅ぎつけて、向ふで勝手な眞似を出していつても、不快ぢやないのか？』

と明石は訊ねながら、幹雄の顔を見た。

『それや、不快かどうか、そんなことは分らないがね、僕としちや貞子との喜びの方が、比較にならぬほど大きいからね。』

と幹雄は云つて、療養院の屋根の方を見降ろした。

『それぢや、まだぢつと、いつまでも京子に家で待つてゐられる方が、苦痛なんだね』

幹雄は突嗟、をかしさうに、またうふ／＼と笑ひ出すと、『さういふもんかもしれんよ。しかし、どつちにしたところで、同じことだらう』

と、幹雄は幹雄で訊ね返した。

『同じことだとは、何のことだ』

『京子が家で、僕を待つてゐるものかといふんさ。はははは。』

明石は、もうそれでは、萬事幹雄に、嗅ぎつけられてゐるにちがひないと思ふと、腰のあたりが、うすら寒く冷えて來るのを感じた。

『おや、君は何か、それでこちらも、君は君で、ひとつ樂しんでやらうつていふのかい？』

『さう生眞面目に、しつこく云ふのは、よせよ。話が埋に落ちて、面白くないぢやないか。向ふは向ふで、留守番をしてるんだから、留守番のお面白味もなくちや、やりきれないだらうぢやないか。』

『しかし、さう無闇に、君みたいにはいかんよ。』

『いや、まア、そこの所は、うまい具合に、何とかしてくれ。それより、おい、貞子に逢はさう。これは、よい女だぞ。僕は、こんな立派な女に、まだ逢つたことはないんだからね。行かうよ。』

『君は、無茶な奴だよ。』

と、から明石は云つて怒り出した。幹雄は振り返つて明石の顔を眺めたが、さも手に追へぬ頑固な男に出逢つたやうに、眉に皺をよせながら、明石の手を持つて、無理矢理に立ち上らせた。

『行かう、行かう。』

明石は幹雄の後から、不滿さうについて降りた。そして、花壇を突き切つて、部屋へ入ると、さつきまでゐなかつた貞子が、椅子から立ち上つて挨拶した。

貞子は銘仙の着物の上にエプロンをかけてゐたが、細く緊つた品位のある身のこなしや、涼しげな切れ目の長い眼瞼の奥から、潤ひのある光のさし閃めく美しさは、幹雄が家を投げ出して歸らぬのも道理があると、明石は初めて感じるのであつた。

『貞子さん、この男は僕の親友の明石賢司つていふんですよ。』

幹雄は立ち上つた。しかし、明石は困つたやうに、ぢつと腰を落ちつけて動かなかつた。

『早く來いよ。』

『まア、もう少し、ここにゐよう。』

『駄目だよ。あまり風に當つちやまたぶり返すからね。』

將棋新手合 (五)

於東京市日本橋區蠣殼町二の七 溝呂木將棋所

(第四は五六步迄の局面)

平手香交 四段▲梶一郎(東京)
平手先 三段△小堀清一(横濱)

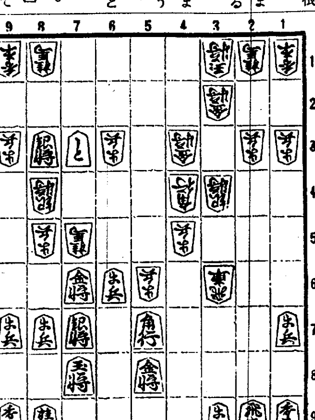

持駒△小堀氏 步步步步

△四八角 ▲八六步 △同銀 ▲三八步打 △七四と ▲三九步成
△同飛 ▲同飛成 △同角 ▲三五角 △七五銀 ▲七九飛
△六七玉 ▲三九飛成 △八四と ▲六九龍 △六八銀 ▲二四角打

溝呂木七段講評 (先手)四八角と引くのは、敵飛車に備へる意味であるが面白くない茲は六八角と引く處である
(後手)八六步と突いて、敵の動靜を窺ふのは良い手である
(後手)三八步と打つて、飛車の交換を圖るのは順當である
(後手)三五角と上つて、敵玉の上邊脫出を牽制するのに良い手である
(先手)七五銀と敵柱を攻るのは此の場合已むを得ない
(後手)二四角と打つて敵玉を攻めるのは入玉になつても持駒が不足なれば判定勝ちとなるから穩和に駒得を圖るのは至當である

DKラヂオ けふの番組 十三日(水)

第一放送

午前七時〇分(東) 實用語講座 漢字の形 玉井幸助
同七時三〇分(東) 朝の修養 詩經講話(三) 文學博士 鹽谷溫
同七時五一分(東) ラヂオ體操
同一〇時 氣象通報
同一一時五分 料理獻立、日用品値段、鮮魚卸相場 京城府廳水產市場發表
正午 時報、今日のプログラム發表
午後零時五分 流行歌と調和樂 一、港軍曲 二、君は滿洲 三、亂戰曲 四、國境の町 五、決戰行進 六、曠野を行く 七、湊邊の想出 八、唐人お吉 九、道中奴 十、宿場の敎樂 唄 有明洋子 ソウル調和樂團
同零時四〇分 ニュース
同一時 京城師範普通科入試合格者發表
同二時 家庭講座 春先に多い胃病の話(一) 京城醫學專門學校教授醫學博士 成田夬介
同四時 ニュース、職業紹介事項
同六時(大) お話 春日神社と鹿 高田十郎
同六時一〇分(東) コドモの新聞 關屋五十二
同六時二五分(東) 基礎英語講座(廿二) 岡倉由三郎
同七時 ニュース、天氣豫報
同七時三〇分 講演 麻藥中毒の豫防 朝鮮總督府衛生課長 西龜三圭
同八時(東) 室內樂 シルヴアンストリングクワルテット 第一ヴァイオリン 岡見溫彦 第二ヴァイオリン 松田十藏 ヴイオラ 增田尚一郎 チエロ 森田悅知
一、インデイアンの旋律に基く二つのスケッチ (イ)レント・エ・メスト (ロ)アレグロ・チオコーゾ
二、(イ)天使ガブリエル (ロ)昔のフランスのガヴオット (ハ)アイルランドのリール
同八時一五分(東) 舞臺劇 ――東京歌舞伎座より中繼―― 水天宮利生深川 河竹默阿彌作 一場 淨心寺裏貧家の場
船津幸兵衛 尾上菊五郎 車夫三五郎 中村吉右衛門 金貸因業金兵衛 尾上菊三郎 周旋人茂栗安藏 尾上鯉三郎 差配人與兵衛 尾上松助 荻原下男杢助 尾上菊次 合長家女房おつぎ 市川照藏 同姿お百 尾上榮十郎 荻原妻おむら 片岡我童 同下女おせん 尾上梅朝 幸兵衛娘お雪 尾上菊之助 同妹お霜 尾上菊之助
竹本連中 太夫 竹本一登太夫 三味線 竹澤仲造
清元連中 淨瑠璃 清元延壽太夫 同 清元志壽太夫 同 清元〆壽太夫 同 清元榮壽太夫 同 清元菊輔 三味線 ……
鳴物連中 柏伊三郎社中
同九時三〇分(東) 時報 ニュース 氣象通報 翌日のプログラム發表 ニュース再放送

第二放送

午後零時五分 伽倻琴散調と併唱 成錦花
同一時 講座
同六時 童謠 白鷗會
同六時二五分 國語復習講座(十一) 田川孝雄
同七時三〇分 文藝講座(三)
同八時(東) 室內樂
同八時二〇分 連續野談(一) 尹白南
同九時 西道歌謠 申海中月

あすのき・物 十四日(木)

午後零時五分 落語 雜俳 柳亭燕路
同一時 家庭講座 春先に多い胃病の話(二) 成田夬介
同六時(東) 管絃樂 東京オーケストラ
同七時三〇分(東) 講演 五ヶ條の御誓文に就て 文學博士男爵 穗積重遠
同八時(大) 吹奏樂 大阪吹奏樂團 桃谷演奏所より中繼
同八時二五分(東) 漫談 イモちやんの女中學 西村樂天
同九時(東) 連續講談 清水次郎長外傳(第一席) 神田松鯉

室內樂 午後八時・東京より

シルヴアン・ストリング・クワルテット
第一ヴァイオリン 岡見溫彦
第二ヴァイオリン 松田十藏
ヴイオラ 增田尚一郎
チエロ 盛口悅知

一、インデイアンの旋律に基く二つのスケッチ グリフス作曲
(イ)レント・エメスト
(ロ)アレグロ・チオコーゾ

チヤールス・グリッフスは一九二〇年(大正九年)に三十六歲の若さで死んだアメリカの作曲者。この人の作風は神秘的な傾向を有つてゐるので知られてゐる。けふ演奏する組樂「重奏曲」は、滅びゆく民族、アメリカインデイアンの旋律に基づいたもので、第一の方は『別れのうた』第二のは方は、所謂インデイアン・ドラムを打ちたゝいてをどる彼等の祭りの描寫である

二、(ボーション編曲)
(イ)天使ガブリエル
これはアメリカ南方植民地で奴隷の歌つてゐる讃美歌の旋律を編んだもの
(ロ)昔のフランスのガヴオット
作者ははつきりしてゐないものだが、古風な、また粋なフランス舞曲。
(ハ)アイルランドのリール
リールといふ舞曲はスカンヂナヴイア半島に起つたものがスコツトランドやアイルランドへ流行つたもので、普通4分の四拍子の活潑な踊りである

家庭講座 春先に多い胃の病の話

十三・四兩日午後二時 京城醫學專門學校教授醫學博士 成田夬介

「胃病」と云つても胃潰瘍と十二指腸潰瘍に就て申上げますが、これは特に春と秋に多く、働き盛りの壯年を冒して而も長引く病氣であります。早く手當すればそれだけ早く治るのでありますが、實際この病氣に罹されてゐながらそれと氣づかずにゐる場合も少くありません

「そこ」でどんな症狀で治まるかを知つて置くことが肝要であり、まして、強度の胃出血や穿孔性腹膜炎を起して一命を落したり、後日幽門狹窄・十二指腸狹窄に惱まされたり、胃癌に變つて不幸な最後を見たりするのもこの病氣に關する認識が不十分のため早期受診、早期加療を怠つた場合が多いのであります

「さて」この病氣の診斷は相當難しいものでありましたが最近醫學の趨勢が早期診斷といふことに興味と主力をそゝぐに至りましてから、急速に進步を示すに至りました。缺くべからざるものはレントゲン檢査でありまして、最近この方面の研究は目覺しく可なり微細の病變まで窺知し得るやうになりました、又胃液を採取して胃內容檢査を行つたり胃球にゴム球を入れて胃の運動曲線を描寫したりして診斷の補助に利用します

「又」近は胃鏡と申して撓曲性金屬より作られた太い管を胃中に押入れて病變の箇所を精細に而も目の當り見る器械が出來てあります。これらのことに關し二日に亘つて述べさせて戴きます

舞臺劇 水天宮利生深川 (東京歌舞伎座より) (後八・一五) 菊五郎一座

五世菊五郎の三十三回忌追善興行として三月の歌舞伎座ではその得意としてゐた狂言をならべて尾上家を中心として歌舞伎俳優の豪華版で開演してゐます

この狂言もその一つで六代目菊五郎が亡父ゆづりの至藝を見せてゐます。明治十八年の二月に千歲座で初めて上演されました。明治維新の改革が生んだ社會問題の一つに士族階級の困窮といふことがありました。河竹默阿彌は巧にこれを題材として舞臺に上演したものです。船津幸兵衛は士族の身でしたが新らしい社會風潮にもまれて零落しました。妻には死なれ乳呑兒をかゝへて僅かに筆を賣つてその日を暮してゐましたが強慾な金貸金兵衛に苦しめられました。ひし／＼とせまる生活難にとうとう氣も狂つてしまつて乳呑兒をかかへたまゝ身投げをしましたが、幸に水天宮の利益があつたのか合長屋の人達に助けられました。今回の放送は淨心寺裏貧家の場だけであります。尚この貧苦の極に狂亂する場面に清元の『風狂川邊の芽柳』といふ淨るりを用ひた舞臺技巧は最も好評を得たものでした

講演 "麻藥中毒の豫防" (午後七時半)

朝鮮總督府衛生課長 西龜三圭

◇◇……麻藥中毒豫防の必要なことは獨り朝鮮だけのことではない此の問題のために特に國際聯盟に會議が開かれ各國から代表者が出席し種々打合せが行はれてゐるのである。それは世界何處の國にも多數の中毒者が發生し、之等の人々が極めて悲慘な運命に陷り、その家庭は破壞せられ、家財は蕩盡せられるばかりでなく、此の中毒者によつて行はるゝ諸種の犯罪は大きな社會的脅威となつて居るのであつて從つて保健衛生上には勿論、風教、治安、產業能率の上に甚大なる損害を及ぼしつゝあるからである

◇◇……然るに斯る中毒者が內地には二萬人位、又朝鮮にも一萬人內外あつて種々の社會問題を惹起しつゝあるばかりでなく、此のまゝに放任すれば益々增加の虞があるので今の內に徹底的豫防の方法を講ずる必要があるのである。併し斯くの如く多くの人々が此の中毒に陷るのは畢竟麻藥中毒が如何におそるべきものであるかを理解してゐない結果に外ならない

◇◇……だから茲に麻藥中毒とはどんなものか、中毒者は何人あるか、中毒者の社會に及ぼす害毒は如何に大きいか、中毒に陷る原因は何か、如何にして豫防すべきか等を述べ且本府及各道當局の力を盡しつゝある豫防施設の狀況を紹介して廣く公衆の理解と援助とを希望する次第である

子供の時間 (後六時・大阪より) 春日神社と鹿の話

高田十郎

三月十三日は奈良の官幣大社春日神社の例祭日である。春日は藤原氏の氏神として奈良朝時代に御立され藤原氏と特別な關係のある皇室の深い御崇敬を受けて來た。從つて今日の祭典も特に嚴重である。

春日神社は奈良公園の林野に圍まれ春日山の西麓に在つて境內は公園と合せて六百町步に及ぶ。色々珍しい事もあるが殊に神鹿は有名である。其數約一千頭、よく人に馴れて全く家畜の如く、晝は公園に出て自由に遊び夜は番人のラッパで鹿苑場に歸つて休む

昔春日の神が他から移つて來られる時に乘られた鹿が繁殖したものだと傳へられる。食物は植物性の物なら何でもよく紙でも食物でも食ふ。動物質の物は食はない。だから公園でも樹木の保護に大變手數がかゝる。但馬醉木(アシビ)だけは食はないので殘つてゐる

鹿に は牡は二本の枝角があり牝は無い。牡は秋の紅葉の頃に鳴くが牝は鳴かない。毛色は茶褐色で背に數列の白い斑紋がある。物に驚くと尻にある白い一群の毛をパッと開いて駈出す。喧嘩をするには牡は角で突合ひ牝は後脚で立上つて前脚で叩き合ふ。子は秋に宿つて翌年の初夏五六月頃に生れる一度に一匹と限る。生れてから立つて步き出すまでは一時間に足らない。子供の時には角なく二三年して生えるが初めは枝がない。鹿の毛は年々一回づゝ拔け替る。春から夏に至つて最も美しくなり秋から冬はキタナク斑紋も殆んど無くなる

角も 秋の末に落ちて春に新しく生える。初めは皮を被つてサキが圓く秋に至つて尖る。秋には牡鹿が荒くなり夏に子が生れると母鹿がキツくなるから近よれない

『鹿の角きり』といふ事が秋に神社で行はれ、又『鹿よせ』といふ慰み事が臨時公園內で行はれて地方の呼び物ともなり、內外人の評判ともなつてゐる

演藝案內

大正館 P・C・L 封切 櫻井町
十三日より短期特別公開 お好み活劇大會 階下席特別サービス二十錢均一
大都映畫社特別大活劇 原作脚色小狸一平 監督大江秀人 撮影永貞二郎 お馴染み鳥人隼秀人主演大俠劇 咆哮炸裂
RKO超特作發聲西部俠劇 フレット・アレン監督作品 猛鬪王ヘムキイーン大猛演 鐵腕火花を散らして
猛鬪王トムキーンが復讐と熱烈の意氣に燃ゆる西部大活劇
大都映畫社超特作時代劇映畫 海江田譲二 石山稔トリオ結成作品 原作指揮河合徳三郎 監督石山稔 やくざ系圖 海江田譲二 月宮乙女 主演 久野あかね 久松玉城 雲井三郎

浪花館 洋劇專門 明治町一
三月十三日待望裡に堂々大公開 一九三五年最大の新發見！話題の中心天才小役テムプルの出現！此ぞ三五年最大の收穫！世界の眼を睡らせし問題の名作のテムプル孃初の御目見得！
上映順 一、パラマウント特作日本版 監督アール・ケントン 主演W・C・フイールズ 南瓜とお姫樣 フイールズ御大最高無比の傑作！
二、パラマウント超特作日本版 監督ヘンリイ・ハサウエイ 主演ゲーリイ・クーパー 久遠の誓ひ 自分の身が如何なつても良いとまでに永遠の愛を誓ふ女心娘と戀人との間に挾まつて呻吟する彼クーパー畢生の神技！加へて天才小役テムプルの妙技は躍進目覺ましきハサウエイのメガフオンに乘り此處に完璧の凱歌高らかに揚る！
次週完如大封切！ 可愛いマーカちやん

喜樂館 日活直營 京城本町
七日より特別公開 銘記すべき三月十日と、軍國の春に相應しき全勝日活の三大名篇
日活特作 原作橋爪彥七 キング所載 監督志波西果 澤村國太郎 水ノ江澄子 主演 關八州男伊達
千恵藏サガノ撮影所特作 原作湊邦三 雜誌『オール讀物』所載 新風三尺劍 監督小石榮一 片岡千恵藏主演 撮影杉山公茂
日活特作 軍人勅諭御下賜五十周年記念映畫 敎育總監部日活會社共同製作 こゝろの燈火(敎育總監部御推薦) 敎育總監部監修 步兵第三十三聯隊特別出演 入江たか子 光岡龍三郎主演
日像月像朱金昭 近日大公開

中央館 新興キネマ
十三日特別短期公開 特別御禮奉仕週間 久方振りの鈴木、森二大名優の競演の名篇公開！ 大衆料金 階上四十錢 小人廿錢
新興キネマ超特級現代劇 原作長谷川伸 脚色山內英三 監督石田民三 前科もの二人女
新興キネマ提供 嵐寬壽郎プロ超特級作 原作多紀春八郎 監督濱本松男 撮影野村金吾 馬子唄 時雨街道
新興キネマ現代劇特作 原作山內英三 監督久松靜兒 新版 夫婦讀本 神木映子 上田寬 主演
次週十六日封切 阪東妻三郎主演 メトロ超弩級日本版 ターザンの復讐

團成社 朝鮮劇場三丁目
十三日公開 每日三回 午前十一時 午後三時 七時半
パラマウント社超特作日本版 ヘンリイ・ハサウエイ監督 ゲイリー・クーパー 久遠の誓ひ 天才シヤーリイ・テムプル少女主演 クーパー畢生の演技と父を慕ふあどけなきテムプルの熱演さに誰も淚なしに見られぬ人生の名作品！

京寶館 松竹共營
十二日より 百貨の如き讃辭嵐の如き歡迎此の雄篇！
松竹蒲田特作現代映畫 五所平之助 成瀨巳喜男 共同監督大作 戀の東京 田中絹代 川崎弘子 水久保澄子 八雲理惠子 竹內良一 花岡菊子 伊達里子 飯田蝶子 若水照子 高松榮子 山內光 井上雪子 瀧戶新太郎 小林十九二 結城一郎 島尾光子 光川京子 野寺正一 助演
松竹京都特作時代劇 原作御荘金吾 監督古野英治 市川右太衛門主演 無宿佐太郎
松竹蒲田特作現代映畫 原作陶山密 監督佐々木恒次郎 川田芳子主演 或る母の姿 歌川絹枝 武井龍三 都さくら 筑波雪子 水久保澄子 飯田蝶子 竹內良一 共演
次週(十五日より) ◎女の顔役 ◎瓦版かちかち山
パラマウント特作日本版 ヘンリイ・ハサウエイ監督 女裝陸戰隊 リチヤード・アーレン ジヤック・オーキー 主演
木下トーキー特作品 三上良二監督 ホロリ淚の一ト雫
次週十八日封切 コロムビア二大名作並立封切 ロイド大勝利 ゾラの居酒屋 クレオパトラ 合點承知

京城演藝館 京城本町三丁目
十八日 自他共に許す爆笑劇のおなじみの 曾我廼家文福一黨
松竹發聲ニュース 眼と耳の新聞 第二百九輯
次週は皆樣お待ち兼ねの蒲田の大作 母の愛 堂々封切
日活 大地は搖るぐ 原名(感激) ジヤック・ホルト主演 脚色ジヨー・スワーリング
コロムビア映畫特作 高田浩吉主演 京都下加茂特作時代劇 原作伊能大藏 監督近藤勝彥 御殿騒動 脚色木村富士夫
オール・サウンド版 箱入娘 田中絹代主演
特選藝題 三月十三日より替りプログラム 一、笑劇 嘘と嘘 一幕 二、舊喜劇 家傳の一針 二場 三、社會劇 立志傳 二場 四、爆笑劇 牛から馬 三場
笑の王者喜劇界を網羅したる曾我廼家一派の更生は、初陣の候に相應しき一見物…聞く者をして、オヘソを轉倒させる大爆笑…是非一夕の御笑覽を……
追而各商店發行の無料觀劇招待券ヲドシ／＼御利用願ヒマス 特等七十錢 一等五十錢 二等三十錢 小人十五錢

朝日座 京城本町五丁目
三月十二日より 漫談と漫劇 ミス・ワカナ孃
おなじみ深きミスワカナ孃一黨御當地最後のお名殘りとして參りました一驚嘆のナンセンスは絕對に他の追從を許さず玉松一郎氏の原作脚色したるレヴューナンセンス……是非一夕の娯樂を朝日座へ
大衆料金 特等四十錢 普通三十錢 小人十五錢 每夕正五時半開演

松竹座 松竹直營 黄金町
十三日より三日間限り短期特別興行 破顏料金大衆席四十錢 學生諸氏には特に優待
蒲田超特作現代劇 原話武亭三右 脚色野田高梧 監督小津安二郎

朝鮮郵船定期出帆

◎乘客低廉船中食事附 △印船客御斷り

北鮮 横濱直行 東京—清水—名古屋—阪神—門—コース
△第十七眞盛丸 羅津三日 雄基五日 清津六日
△喜美丸 羅津十四日 雄基十五日 清津十七日
○急行船 關門—名古屋—清水—横濱寄港
盛京丸 雄基九日 清津十日 元山十二日

北鮮 東京行 釜山—關門—大阪—名古屋—清水—横濱寄港
長白山丸 雄基廿日 清津廿二日 元山廿四日

西鮮 東京行 水 阪—名古屋—清—横濱寄港
△江原丸 仁川三日 群山三日 木浦三日
△咸鏡丸

北鮮 名古屋行 新義州 日 鎭南浦六日 仁川七日 釜山—博多—關門—阪神寄港
漢城丸 雄基 日 清津 日 元山 日

北鮮 大阪行 釜山—博多—關門—神戶寄港
立神丸 雄基三日 清津四日 元山六日
佐賀丸 雄基九日 清津十日 元山十二日
春川丸 雄基十二日 清津十三日 元山十六日

西鮮 大阪行 釜山—關門—神戶寄港
漢江丸 仁川十一日 群山十二日 木浦十三日
慶州丸 仁川十六日 群山十六日 木浦十八日

○北部線 博多直行—神戶寄港
櫻島丸 新義州 日 鎭南浦七日 仁川九日

敦賀行 新舞鶴—舞鶴—宮津—境—長
漢江丸 仁川 日 群山 日 木浦 日
慶安丸 雄基 日 清津 日 元山 日

新潟・伏木七尾行
隅田丸 城津 日 清津 日 雄基 日

鹿兒島・三角行 釜山—博多—長崎寄港
錦江丸 仁川 日 群山 日 木浦 日

○博多直行船 長崎寄港
清津丸 大連 日 仁川 日 群山—木浦寄港

上海行
平安丸 仁川 日 鎭南浦 日

青島行 芝罘—大連寄港
會寧丸 仁川 日 鎭南浦 日

大連行
清津丸 仁川 日 鎭南浦 日
錦江丸 仁川 日 大連直行

浦鹽行
漢城丸 元山 日 清津 日 雄基 日

日本郵船定期出帆

歐州行 榛名丸
桑港行 淺間丸
濠洲行 熱田丸

京城南大門通り五ノ一 朝鮮郵船株式會社 代表電話本局四一九五番
釜山支店 電話四〇一三番 元山支店 電話長一二三四番 仁川出張所 電話長三五一番 京城代理店 電話本局四七〇〇番

阿波共同汽船出帆

威海衛、芝罘、大連行 利通號 三月十三日午後 三月十四日午前
威海衛、芝罘、大連行 第三共同丸 三月十五日午後 三月十六日午前
大連、天津行 長山丸 三月十八日午後 三月十九日午前

◇朝鮮鐵道各驛主要驛ニテ乘客切符發賣所 京城三越支店內 ジヤパンツーリストビユーロー案內

代理店 仁川海岸町四 野口商會 電話二四番・一二三七番

大阪商船定期出帆

北鮮阪神行(經由門司)急行
◎臺灣連絡優秀客船

北鮮臺灣行(貨物船)

大連內地直行

門司基隆直行

詳細は左記へ御問合せ下さい

朝鮮汽船出帆廣告

釜山出帆
木浦出帆

京城出張所 電話本局
仁川 慶田組
釜山 釜山商船組
國際運輸會社

仁川汽船出帆廣告

海州線 直航 隔日出帆
長淵線 每月五回出帆
仙巖線 隔日出帆
唐津線 隔日出帆
舊島線 隔日出帆
德積線 隔日出帆
席毛里線 每月二十三回出帆
馬山線 隔日出帆
白石浦線 每月六回出帆

此ノ外ニ沿岸各方面行貨物取扱

仁川汽船株式會社 仁川港町二丁目

●頭痛にノーシン！ 胃に害なきは意外にあらず●

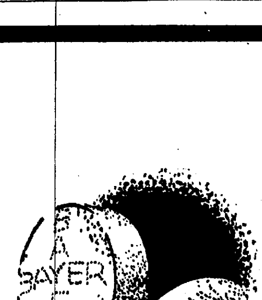

バイエルアスピリン

三十五年來の優秀劑

バイエルアスピリンが有する今日の聲價は一朝一夕に得たるものに非ず、實に三十有五年の永きに亘り感冒・疼痛治療劑として醫藥界に貢獻せる功績による。

「バイエル十字」のマークは、この功績を物語る

錠劑 二錠入、六錠入、二〇錠入
粉末 二五瓦入、二五〇瓦入、五〇〇瓦入

»Bayer-Meister Lucius«
バイエル・マイステルルチウス醫藥品合名會社
神戶郵便局私書函一〇七番

55—853(O)

電池のいらぬ 經濟第一の ナショナル發電ランプ。 松下電器

天下のぢ良劑と滿場一致可決 壽會議員總會 オセロ(痔滅膏 痔坐藥) ¥.30 .50 1.00